

TESTA DIG SJÄLV!

Under denna rubrik publicerar vi kombinatoriska partislut i miniatyrpartier (dvs korrpartier på maximalt 25 drag). Läsarna är välkomna med bidrag till redaktionen under adress SSKK-BULLETTINEN, Box 789, 220 07 LUND.
Lösningar till testuppgifterna finns på föregående sida, där hela partierna anges.

Du spelar vit:

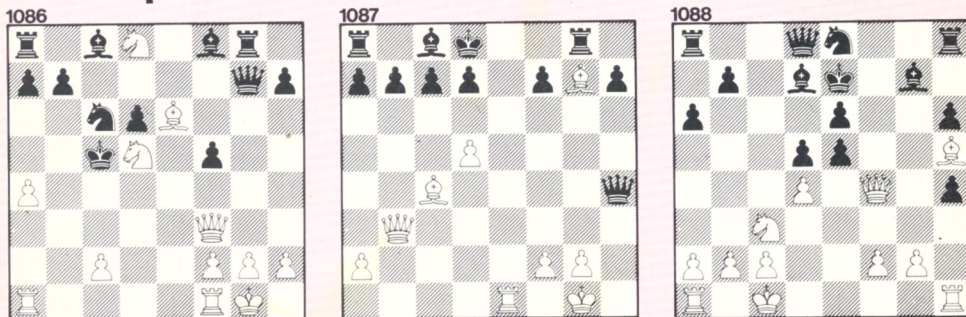

Du spelar svart:

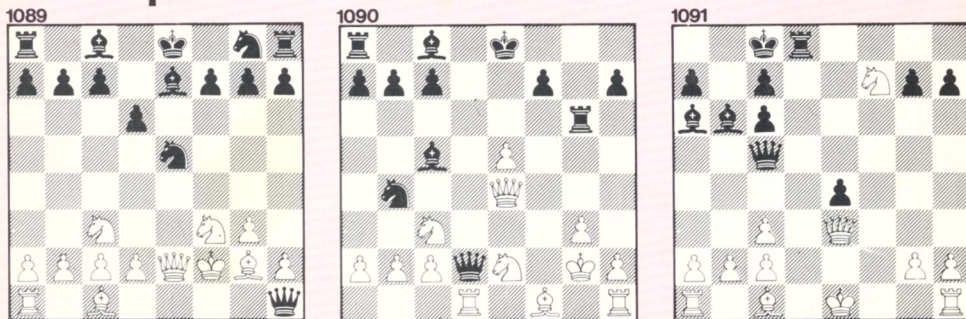

SSKK-bulletinen

SSKK-BULLETTINEN är officiellt organ för SVERIGES SCHACKFÖRBUNDS KORRESPONDENSCHACK-KOMMITTÉ. Som SSKK-medlem (kr 50,- för år 1983) får du bl a SSKK-BULLETTINEN gratis. SSKK-BULLETTINEN utkommer med sex nummer per år. Medlemsavgiften betalas till SSKK:s postgiro 520 52-8. Provexemplar (3.30 kr eller rabattmärke): Box 789, 220 07 LUND.

SSKK bulletinen

172

6 · 1982

Årg XXX

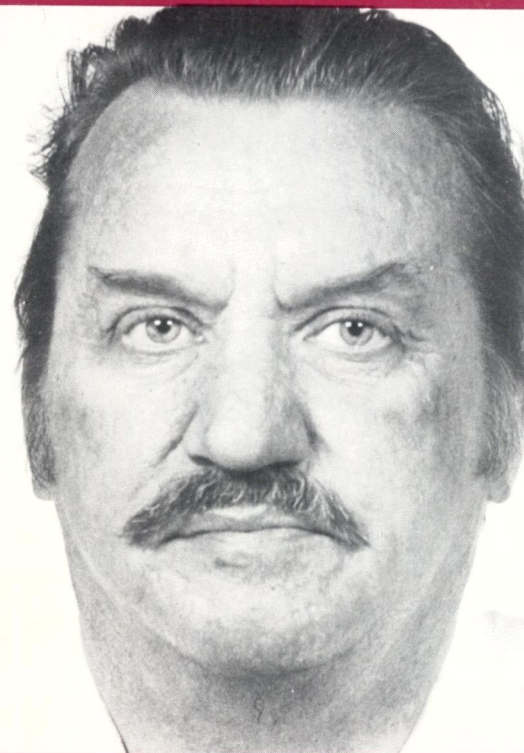

ISSN 0347-5867

Karl
Hägglöf
Laxå



SVERIGES SCHACKFÖRBUNDS KORRESPONDENSSCHACKKOMMITTE

SSKK är Sveriges officiella organisation för korrespondensschack, ansluten till det internationella förbundet (ICCF).

SSKK-STYRELSEN 1982

ORDFÖRANDE	Sven-Gunnar Samuelsson	Kärnv 5	137 00	VÄSTERHANINGE	0750—30901
SEKRETERÄRE OCH KASSÖR	Carl-Eric Erlandsson	Box 789	220 07	LUND	046—141382
LEDAMÖTER	Assar Bergdahl	Huarödsvägen 30	297 02	EVERÖD	0450—31167
	Åke Carlsson	Danagatan 16 III	417 11	GÖTEBORG	031—518177
	Hans Liljeberg	Tegelbruksv 20	612 00	FINSPANG	0122—14311

MEDLEMSKAP

Schackspelare boende i Sverige och svenska medborgare boende i Danmark, Finland, Island och Norge kan antagas som medlemmar i SSKK.

Medlemsavgiften för 1982 är 45 kr. Medlemsavgiften för 1983 är 50 kr. Stödmedlem 1983 erlägger 100 kr. Ständigt medlemskap: 1000 kr.

Medlemskap är obligatoriskt för deltagande i ICCF:s och SSKK:s turneringar. Som medlemsförmån, utan extra kostnad, utsändes SSKK-BULLETTINEN till alla medlemmar.

Inbetalning av medlemsavgifter göres till SSKK:s postgirokonto 520 52 -8.

PRENUMERATION (Subscription)

Schackklubbar, bibliotek, institutioner etc samt personer som ej önskar eller kan antagas som SSKK-medlemmar, har möjlighet att prenumerera på SSKK-BULLETTINEN.

Prenumerationsavgiften för 1982 är 55 kr. Prenumerationsavgiften för 1983 är 60 kr. Flygpostbefordran (hela världen) kostar ytterligare 15 kr. Inbetalning av prenumerationsavgifter göres till SSKK:s postgirokonto 520 52 -8.

Subscription fee to SSKK-BULLETTINEN 1982 (No. 167—172) is SEK 55. Subscription fee 1983 (No. 173—178) is SEK 60. For air mail: add SEK 15. Fees to SSKK's national postal giro account: Stockholm 520 52-8.

Subscription fees paid in bank cheques can be sent to SSKK, Box 789, S-22007 LUND 1982: US \$ 12 1983: US \$ 12 Air mail: + US \$ 2

STÄNDIGA MEDLEMMAR I SSKK:

ULF WESSLÉN, Lidingö, SVEN-OLOF ANDERSSON, östersund

SSKK:s STÖDMEDLEMMAR 1983:

ÅKE SJÖBERG, Linköping, ÅKE I GLAS, Alnö, HARRY ÅHMAN, Hägersten, UFFE HANSEN, Tågarp, JAN HÖGLUND, Uppsala, EDVARD STERUD, Hamar, BENGT DOVRINDER, Kumla, HANS CORTOBIUS, Huddinge, LARS THYBERG, Stockholm, SVANTE WEDIN, Täby, JAN-ÅKE JOHANSSON, Eskilstuna, LEIF SKÄRTAR, Gävle, ERIC FRANZON, Stockholm, KURT HJORTSTAM, Alingsås, JOHN COLLETT, Enebyberg, CARL-ERIC ERLANDSSON, Lund, CENT G LARSSON, Tranås, STEN D MALMGREN, Eskilstuna, TOMAS OLSSON, Lund, BERNDT WESTERLUND, östersund

HAR DU MEDDELAT AKTUELL ADRESS ?

Glöm inte att underrätta SSKK:s medlemsregister, turneringsledare och motspelare om du ändrar adress. Använd gärna postens portofria blankett nr 2050.

★ Värva och vinn! ★

Hjälp oss att bredda svenskt korrsschack! Idag har SSKK ca 1350 medlemmar — om alla värvade var sin ny medlem vore vi 2700!!

Ett högre medlemsantal ger SSKK ökade resurser för medlemstidning, turneringsverksamhet och produktion av korrsschacklitteratur. Genom fler medlemmar ökas också möjligheterna att hålla nere avgiftshöjningar trots de av inflationen förorsakade kostnadsökningarna.

SSKK:s MEDLEMSVÄRVNINGSKAMPANJ PÅGÅR T O M 1983-03-31

Varje ny medlem (som ej varit medlem 1982) medräknas i kampanjen. Värvarens namn skrivs på inbetalningskortet (se nedan!). 12 priser utdelas till de främsta värvarna:

- 1) 1500,- 2) 500,-
 - 3-12) VARDERA 100,-
- (Presentkort)

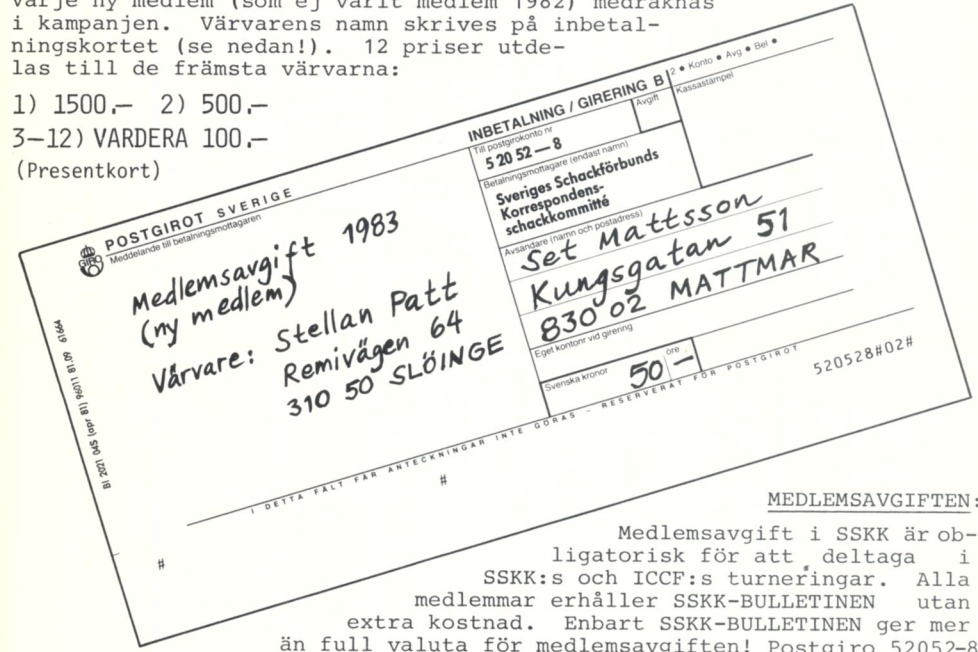

MEDLEMSAVGIFTEN:

Medlemsavgift i SSKK är obligatoriskt för att delta i SSKK:s och ICCF:s turneringar. Alla medlemmar erhåller SSKK-BULLETTINEN utan extra kostnad. Enbart SSKK-BULLETTINEN ger mer än full valuta för medlemsavgiften! Postgiro 52052-8

MEDLEMSAVGIFT 1983: 50.- * STÖDMEDLEM: 100.- * STÄNDIG MEDLEM: 1000.-

STÄLLNINGEN I "VÄRVA OCH VINN!" 1982-12-13:

1-2) LARS-ÅKE KARLGREN, Strömstad	2	Trots de fina priserna ett magert resultat hittills i värvningskampanjen.
BÖRJE JANSSON, Kalmar	2	
3-7) ARNE JOHANSSON, Stockholm	1	Vi hoppas att SSKK-medlemmarna tar ett krafttag fram till 1983-03-31, då kampanjen och tävlingen avslutas. Det finns ju möjligheter att tjäna en slant också.
VÄRBERG SCHACKKLUBB	1	
SÖREN LÖVQVIST, Nynäshamn	1	
KENNET MORIN, Borlänge	1	
WALTER ALL, Bromma	1	
8-12) —	0	Förstapriset motsvarar 30 årsavgifter!!!

SSKK-bulletinen

Medlemstidskrift för SVERIGES SCHACKFÖRBUNDS KORRESPONDENSSCHACKKOMMITTÉ (S S K K)

REDAKTÖR OCH ANSVARIG UTGIVARE:

Carl-Eric Erlandsson
Box 789, 220 07 LUND

ÖVRIGA MEDARBETARE:

Assar Bergdahl
IA Roald Berthelsen
Åke Carlsson
Tomas Carnstam
IM Folke Ekström
IA Erik Larsson
IA Raimo Lindroos
IA Esko Nuutilainen
IM Sture Nyman
René Olthof
IA Isaak Romanov
IM S G Samuelsson
IM Harry Schüssler
IM A C van der Tak
Hans Ulfströmer
Anders Würgren
IGM Vladimir Zagorovskij
IM Harry Ahman
IGM Tõnu O Õim



INNEHÅLL:

VÄRVA OCH VINN!	3
A E AXELSON MEMORIAL	5
PARTIER	6
TEORI: Myers försvar	14
BOKTIPS	16
ICCF-TURNERINGAR	22
SSKK-TURNERINGAR	23
AVSLUTADE TURNERINGAR	24
UPPFLYTTNINGAR	25
PÅGÅENDE TURNERINGAR	26
TAVLA OCH VINN!	44
SERIETAVLINGEN	45
MINIATYRER	47
TESTA DIG SJÄLV!	48

MANUSSTOPP:

nr 173	1983-01-15
nr 174	1983-03-17
nr 175	1983-05-18

Wallin & Dalholms Boktr. AB, Lund 1982

Redaktörens ruta

KORR-VÄNNER!

SSKK-skutan seglar vidare, men fortfarande är förlusten av A E Axelson synnerligen kännbar. Den provisoriska lösning, som vidtagits för att fördela AEA:s arbetsuppgifter på redan hårt belastade funktionärer, innebär att längre "expeditionstider" kan uppstå i vissa fall.

Men långa väntetider kan förekomma helt normalt. Exempelvis kan man i klass M och klass 1 i SSKK-turneringarna komma i en "skarv" så att startdatum blir ett par månader efter anmälan — ja i klass M än längre. I de internationella turneringarna är naturligtvis väntetiderna än längre.

Vi påminner om att vi nu närmar oss deadline för anmälan till CUP 83. Det gäller också att anmäla sig till lagmatchen mot CCLA, Australien och den nordiska 5-landskampen för mästarklassspelare.

Vi hoppas att SSKK-medlemmarna nu satsar på att hjälpa oss att öka medlemsantalet. På två månader har i vår kampanj VÄRVA OCH VINN nu 7 av våra ca 1350 medlemmar värvat totalt 9 nya medlemmar. Vågar vi hoppas på krafttag i fortsättningen? Fina priser vinkar... Se sid 3.

Däremot har bidragen till A E AXELSON MEMORIAL kommit igång ordentligt. Det ser ut att bli ett fint resultat och därmed en värdig minnesturnering. I övrigt tackar vi för bidrag till SSKK-BULLETTINEN.



A E Axelson Memorial

Sedan redovisningen i förra numret har ytterligare 9 039 kr kommit SSKK tillhanda för stormästareturneringen A E AXELSON MEMORIAL. Totalt har därmed 14 089 kr insamlats, och vi är på god väg att uppnå målsättningen om en prisfond på 35 000 kr. Hjärtligt tack till alla bidragsgivare!

Vi hoppas på ett startfält, som innebär att A E AXELSON MEMORIAL blir en av de starkast besatta korrturneringarna någonsin (13-15 deltagare varav 5-8 IGM och resten IM!).

TURNERINGSBOKEN från denna turnering med samtliga partier — de bästa med utförliga kommentarer av de deltagande spelarna — bör kunna bli en riklig godbit. Som bidragsgivare (min 100 kr) får du ett ex av boken (2 ex om du bidrar med min 200 kr etc.)

ALLA SOM BIDRAGER MED 100 KR
ELLER HÖGRE BELOPP KOMMER ATT
ERHÅLLA ETT NUMRERAT EXEMPLAR
AV TURNERINGSBOKEN!

Bidrag insättes på SSKK:s postgiro
520 52 -8. Skriv "AEA" på talongen!

INSAMLINGSRESULTAT HITTILLS:

14 089 kr!

HJÄRTLIGT TACK TILL FÖLJANDE BIDRAGSLÄMNARE TILL A E AXELSON MEMORIAL!!

HANS DROTT, Älvsjö
BERTIL ANDERSSON, Helsingborg
JOHAN HARGESON, Vällingby
TONY HEDLUND, Luleå
LARS CARLSON, Sollentuna
JAN-ÅKE JOHANSSON, Eskilstuna
CHRISTER THÖRNROS, Söderhamn
SIGURD PERLSTRÖM, Degerfors
INGEMAR STORM, Vara
BENGT CEDERQUIST, Täby
ULF NYBERG, Partille
BENGT FRÄNBERG, Mariestad
JAN SELLBERG, Saltsjöbaden
ÅKE BYHLIN, Bandhagen
INGVAR CARLSSON, Linköping
OLA ERIKSSON, Nordmaling
BENGT GÖRAN BECKMAN, Perstorp
LINKÖPINGS ALLM SCHACKSÄLLSKAP
ÅKE CARLSSON, Göteborg
ROALD BERTHELSEN, Täby
LARS-ÅKE NORDLANDER, Lund
ALLAN WERLE, Hågersten
THORE PETTERSSON, Bandhagen
HANS RÄNBY, Stockholm
SVEN ERIKSSON, Uppsala
JAN WIKANDER, Älvsjö
NILS CARLSSON, Norrköping
BÖRJE JANSSON, Kalmar
WIKING JOHANSSON, Nottebäck
THOMAS SVENDSEN, Bern, Schweiz

KURT SCHULZBERG, Vansbro
LUTHER CENTERDAHL, Vällingby
STEFAN ERIKSSON, Stockholm
ALLAN ROSQVIST, Helsingborg
STURE NYMAN, Ekerö
OLLE SMITH, Munkedal
BROR PERSSON, Västerås
HARALD NORELL, Malmö
ROLF JOHNSSON, Ingelstad
ULF LANDSTRÖM, Sundbyberg
VILLE ENGVALL, Skövde
MAGNUS WAHLBOM, Rödeby
IVAR KRISTOFFERSSON, Kalmar
FOLKE LINDBERG, Skellefteå
KNUT E SJÖGREN, Mariestad
PETER BACKE, Kumla
ÅKE SPJELKE, Saltsjö-Duvnäs
WACLAW TUROWIECKI, Stockholm
CARL-ÅKE DAHLQUIST, Sunne
ARNE BRYNTSE, Järvsö
MAREK TROKENHEIM, Skärholmen
LAJOS ESZIK, Gävle
MATS EDMARK, Täby
MATS HESSMARK, Malmö
ANDERS BRISSMAN, Tibro
RUNE AVERBY, Motala
ARNE QWINT, Malmö
JAN ÅREBO, Tibro
LARS THYBERG, Stockholm
GÖTHE GUSTAFSSON, Emmaboda

ÅKE TAPPER, Uppsala
ULF NORELL, Uppsala
HANS-ÅKE CEDERSUND, Linköping
SVANTE WEDIN, Täby
TOMAS CARNSTAM, Lund
HENRY JOHANSSON, Spånga
YNGVE SEGER, Långshyttan
BÖRJE SANDSTRÖM, Täby
LOVE HAGKVIST, Hedemora
ROGER LARSSON, Norrköping
YNGVE ANDERBERG, Backaryd
GUNNAR ANDERSSON, Nyköping
LENNART JOHANSSON, Örebro
GUSZTAV WAGNER, Uddevalla
SVEN NYKVIK, Katrineholm
EVERT EVENBORN, Malmö
INGEMAR ZERPE, Norrköping
BENGT SVENSSON, Göteborg
BJÖRN KNÖPPEL, Spånga
ARNE ANDERSSON, Mölndal
HANS-ÅKE RUNDBERG, Göteborg
SVEN-OLOF ANDERSSON, Östersund
ÅKE OHLIN, Borås
STRÖMSTADS SCHACKKLUBB
ERIC NORDSTRÖM, Bandhagen
BERNDT WESTERLUND, Östersund
GÖRAN OLSÉN, Järfälla
BO BACKMAN, Motala

138 BIDRAGSGIVARE HITTILLS



Partier



IGM Tõnu Õim världsmästare



Foto: I TRAPIDO

Det är nu helt klart att den 41-årige Tõnu O ÕIM från Tallinn i estniska sovjetrepubliken är ny korrvärldsmästare. SSKK-BULLETTINEN gratulerar!

Sedan Michailov tagit remi mot dansken Ove Ekebjærg kunde Õim säkra VM-titeln genom remi, i fördelaktig ställning, mot Mallee.

Michailov kan visserligen teoretiskt nå 13 poäng, men det räcker ändå inte — Õim får i så fall klart bättre Sonneborn-Berger-poäng. Õims 2½ poäng mot de tre närmaste konkurrenterna avgör.

Õims fina parti mot Baumbach visade vi i SSKK-BULLETTINEN nr 167. Vi kallade honom då Yim — ett vanligt transskriptionsfel från ryskans ЫИМ. I Schackinformatör har hans namn t o m förvänskats till Slym och i amerikanska Chess Life finns varianten Ooim! På svenska bör vi naturligtvis hålla oss till den estniska versionen Õim.

Korr-VM IX startade 1977-03-01 och nu återstår 10 av de 136 partierna:

KORR-VM IX		+	=	-	P	rest
ÕIM	SU	10	6	0	13	
BAUMBACH	DDR	9	7	0	12½	
ANTON	R	8	5	1	10½	+2
MICHAILOV	SU	8	4	1	10	+3
VAISMAN	SU	6	5	4	8½	+1
EKEBJÆRG	DK	5	7	4	8½	
PORRECA	I	6	4	3	8	+3
SACHAROV	SU	4	7	5	7½	
SANCHEZ POUSSO	YV	4	6	1	7	+5
MILJUTIN	SU	2	9	4	6½	+1
KRJKOV	SU	5	3	8	6½	
MALLEE	BRD	2	9	5	6½	
STERN	DDR	3	7	6	6½	
OMELTJENKO	SU	3	6	6	6	+1
SOROKIN	SU	4	3	7	5½	+2
SZANTO	H	1	4	9	3	+2
CROSS	USA	0	0	16	0	

Õim har sänt SSKK-BULLETTINEN ytterligare några partier från VM-final IX:

VM IX final B78 PARTI
1977-79 E84/b 1079
Tõnu Õim Dr WERNER STERN
Sovjetunionen D D R

1.e4 c5 2.Sf3 d6 3.d4 cxd4 4.Sxd4 Sf6 5.Sc3 g6 6.Le3 Lg7 7.f3 Sc6 8.Dd2 0-0 9.Lc4 Ld7 10.h4 Se5 11.Lb3 a5 12.a4 Tc8 13.0-0-0!

Samma ställning (med dragföljden 11... Tc8 12.0-0-0 a5 13.a4) uppkom i korr-SM 1974 i partiet Hernod—Edelsvärd. Hernod menade då att draget "12...a5!" i Boleslavskijs teoribok från 1971 borde vara "12...a5??", då svart i avsaknad av damflygelspel är positionellt förlorat (CEE)

I partiet Omeltjenko—Stern (VM IX final) skedde 13.Lh6 Sc4 14.Lxc4 Lxh6! 15.Dxh6 Txc4 16.0-0-0 Txc3 co

13...Sc4 14.Lxc4!
Boleslavskij anger i sitt teoriverk 14.De2 Sxe3 15.Dxe3 Tc5 16.g4 Dc7 17.h5 Tc8 med lika chanser.

14...Txc4 15.b3 Tc8

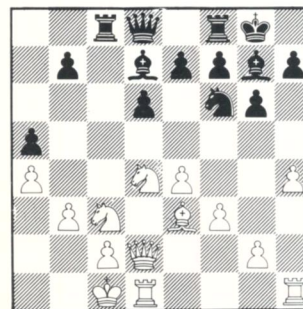

16.h5!

Õims förstärkning. Teorin anger 16.Sdb5 som också spelades i partiet Hernod—Edelsvärd. Det följde 16...Lxb5 17.Sxb5 h5 18.Kb1 Sd7(?) och vit vann så småningom. (CEE)

Teorivarianten är 16.Sdb5 h5 17.Ld4 e5 18.Le3 d5 med goda motchanser för svart. I betraktande kommer även 16.Sdb5 h5 17.Ld4 Lc6!

16...Sxh5 17.g4 Sf6 18.Lh6 Lxh6?
Jag kände till att Dr Stern ofta spelar draget Lxh6 i Draken. Det rätta draget är här 18...Lh8!

VARVA EN NY SSKK-MEDLEM!
VARVA OCH VINN — SE SID 3

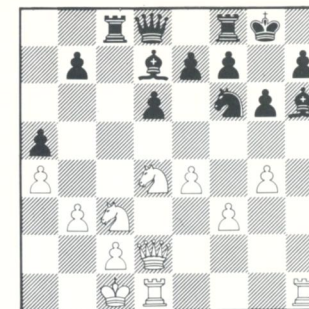

19.Dxh6!
Säkert en överraskning för svart.

19...Txc3 20.g5 Te8
20...Sh5? håller inte p g a 21.Txh5 gh 22.Th1 följt av 23.Txh5.

21.gxf6
På 21.e5 kunde ha följt 21...de! 22.gf ef 23.Sb5 Tc6! 24.Sd6 Txd6 25.Txd6 Te6 26.Td5! Dc7 27.Dxh7+ Kf8 28.Thd1 Le8! co

21...exf6 22.Tdg1!
Nu hotar 23.Txg6+ fg 24.Dxh7+ Kf8 25.Dh8+ Kf7 26.Th7 matt!

22...Dc7
Enda möjligheten. På 22...Db6 hade följt 23.Txg6+! fg 24.Dxh7+ Kf8 25.Dxd7 etc

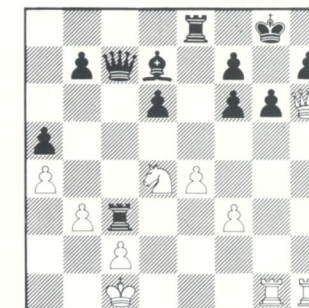

23.Kb1!!
Ett problemartat kanondrag. Svart är i dragtvång (hotet Txg6+)! Däremot skulle ställningen vara oklar efter 23.f4? Th3! 24.Txh3 Lxh3 25.Dxh3 Txe4.

23...Tc5
Eller 23...b5 24.ab b4 25.b6 +

24.f4 Lc6
På 24...Txe4 följer 25.Txg6+ etc

25.Dxh7+ Kf8 26.Txg6! Txe4
På 26...Lxe4 följer 27.Tg8+ Ke7 28.Dxe4+ och 26...Ke7 besvaras med 27.Txf6! Kxf6 28.Dh4+ Kg7 29.Dh6+.

27.Dh8+ Ke7 28.Dxf6+ Kd7 29.Dxf7+ 1-0. (29...Kd8 30.Th8+ Le8 31.Txe8+ Txe8 32. Se6+ Txe6 33.Tg8+ +- eller 29...Te7 30. Dxe7+ Kxe7 31.Th7+ Kd8 32.Se6+ +-) Ett "publikparti", om man nu kan tala om sådana i korr-schack (CEE).

(Kommentarer av IGM Tõnu Õim)



"Drakdödaren" (se föregående parti!) Tõnu Õim fick Najdorf-varianten emot sig itvå andra sicilianare. Õim valde 6.f4 och svartspelarna var oförsiktiga nog att välja en drakbetonad uppställning...

Õims förstärkning 12.e5! var till god hjälp. Fö testade Õim egna teoretiska nyheter i 10 av sina 16 VM-partier!

VM IX final B93 PARTI 1977-78 E90/a 1080

TÕNU ÕIM G K SOROKIN Sovjetunionen Sovjetunionen

1.e4 c5 2.Sf3 d6 3.d4 cxd4 4.Sxd4 Sf6 5. Sc3 a6 6.f4

Normaldraget är 6.Lg5 e6 7.f4

6...Dc7 7.a4 g6 8.Ld3 Lg7 9.Sf3 Sbd7 10. 0-0 0-0 11.De2

Vänligen spelar vit 11.Del för att föra damen till h4, t ex 11.Del Lb7 12.Dh4 b5 13.f5 b4 14.Se2 b3 15.fg hg 16.Sg5 ♚ (Lederman—Stean, Israel 1980) och det vita angreppet är farligt. 14...Sc5 bör nog spelas i stället för 14...b3, eller redan 13...Sc5!?

11...b6

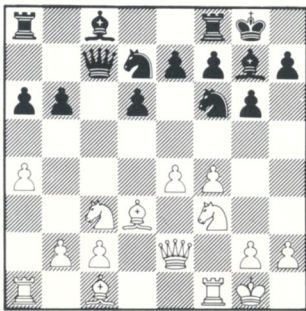

12.e5!

Sämre är 12.Df2? Lb7 13.Ld2 Sc5 14.Tae1 e5 15.fe de 16.Lg5 Sxd3 ♚ (Rusakov—Rasjkovskij, SSSR 1976)

12...dxe5 13.fxe5 Sg4 14.e6 Sc5 15.Sd5 Dd6 16.exf7+ Txf7 17.Lc4 Ld4+ 18.Kh1 e6 Vit hotade 19.Sxe7+. (18...Txf3? 19.Sf4+)

19.Se3 Sxe3 20.Lxe3 Lxe3 21.Dxe3 Df4 22. De2 Te7 23.Se5

Vit har definitivt tagit kommandot. De svarta pjäserna har svårt att samverka, och de svaga svarta fälten ställer till problem för svart.

23...Dh4 24.Sg4 Lb7 25.Sf6+ Kh8 26.De5! Tg7 27.Tf4 Dh3 28.Tf2 Dh4 29.Taf1

Svart har inget försvar mot matthotet 30.Se8.

29...Lxg2+ 30.Kxg2 Dxc4 31.b3 Db4 32.Tf4 Dd2+ 33.T1f2 Dd1 34.Td4 Dc1 35.b4 1-0.

(35...Sxa4 36.Td7 Txd7 /36...Dh6 37.Sg4/ 37.Se8+ Kg8 38.Dxe6+ Kh8 39.Tf8 ≠)

(Kommentarer av Carl-Eric Erlandsson)

A.E. Axelson C.E. Erlandsson 675 korrespondensschackpartier spelade i Sverigemästargruppen och Lag-SM 1976-1979 **Korr-SM 1976-1979** 55,- TILL SSKK POSTGIRO 52052-8

VM IX final B93 PARTI 1977-78 E90/a 1081

TÕNU ÕIM V KRJUKOV Sovjetunionen Sovjetunionen

1.e4 c5 2.Sf3 d6 3.d4 cxd4 4.Sxd4 Sf6 5. Sc3 a6 6.f4

Ett drag som ökat i popularitet de senaste åren.

6...Dc7 7.a4 g6 8.Ld3 Lg7 9.Sf3 Sbd7 10. 0-0 b6 11.De2

Krjukov valde att vänta med rockaden. Nu spelas normalt 11.Del. Ett känt exempel är partiet Popovych—Saidy (USA 1968): 11.Del Lb7 12.Dh4 b5! 13.cb ab 14.Txa8+ Lxa8 15.e5 de 16.fe Lxf3 17.Txf3 Dxe5 18.Lxb5 0-0 = (CEE)

11...Lb7 12.e5!

Denna nyhet hade vit i bakfickan. Se även partiet mot Sorokin (1080).

12...dxe5 13.fxe5 Sg4 14.e6! Poängen med 12.e5!

14...fxe6

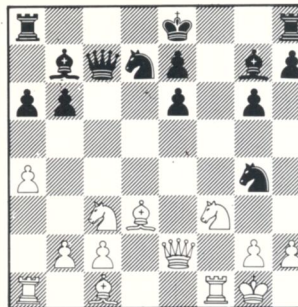

15.Lc4!!

Vit måste nu oskadliggöra den farliga löparen på b7, som kontrollerar den långa diagonalen. Ett grovt fel vore exempelvis 15.Dxe6? p g a 15...Lxf3!

15...Ld5 16.Lxd5 exd5 17.De6 Lxc3!

Svarts bästa möjlighet. Vit måste nu spela exakt för att inte tappa initiativet.

18.bxc3 Sgf6 19.Te1

Enda sättet att behålla trycket. Draget 19.Sg5 ger ingenting.

19...0-0-0 20.La3 Tde8 21.a5

Därmed lyckas vit öppna en angreppslinje på damflygeln.

21...Kb7 22.Lxe7 Thf8!

Exakt spelat. Vit tvingas till största noggrannhet i angreppsföringen.

23.Sg5 bxa5 24.Tab1+!

Om i stället 24.Sf7 så 24...Se4!

24...Sb6

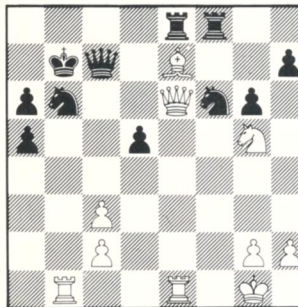

25.Lxf6!

En liten kombination, som säkrar vinsten.

25...Txe6 26.Sxe6 Txf6 27.Sxc7 Kxc7 28. Te7+ Kc6 29.Txh7

Resten är som bekant en tekniksak...

29...Sd7 30.Ta1 Sc5 31.Txa5 Kb6 32.Ta3 Kb5 33.Tc7 Se4 34.Tb3+ Ka4 35.Tcb7 1-0. (Kommentarer av IGM Tõnu Õim)



Foto: I TRAPIDO

TÕNU O ÕIM

Den nye korrvärldsmästaren är född i Tallinn, Estniska SSR, 1941-06-16.

Han är anställd som schacktränare och administratör av Estniska schackförbundet och av Paul Keres Schackhus. Tõnu Õim lärde sig spela schack vid 6 års ålder och blev 18 år gammal estnisk juniormästare i närschack. Som senior har han som bäst blivit tvåa 1966.

Õim har spelat korr-schack sedan 1963 och blev IM 1975. År 1981 erövrade han IGM-titeln.

I SSKK-BULLETTINEN kommer vi då och då få läsa bidrag av den nye världsmästaren. Han har lovat att medverka med bl a teoriartiklar.

KORRSCHACKETS VÄRLDSMÄSTARE:

- VM I CECIL J S PURDY, Australien
VM II VJATJESLAV RAGOZIN, SSSR
VM III ALBERIC O'KELLY, Belgien
VM IV VLADIMIR ZAGOROVSKIJ, SSSR
VM V HANS BERLINER, USA
VM VI HORST RITTNER, DDR
VM VII JAKOB B ESTRIN, SSSR
VM VIII JØRN SLOTH, Danmark
VM IX TÕNU O ÕIM, SSSR

INTERNATIONELL LAGMATCH MOT Australien

Under 1983 startar en lagmatch mot AUSTRALIEN (CCLA). Alla SSKK-medlemmar är välkomna att spela med i SSKK:s lag. Vi hoppas att kunna mönstra ett 100-mannalag. Anmälan genom insättning av 10 kr till vårt postgiro 520 52-8. 2 partier/bord!!

DU ÄR VÄL MED I "VÄRVA OCH VINN"
3000 kr i priser till de 15 främsta!!
Se sid 3.

5-LANDSKAMP 25 BORD SVERIGE
1 parti vid varje bord = NORGE
4 partier per spelare DANMARK
Starkast möjliga lag ISLAND
Start omkring 1983-05-01 FINLAND
ICCF:s regler.
Mästarklass-spelare anmäler sig genom att inbetala kr 10.- till pg 520 52-8

SSKK—BCCA A60 PARTI
bord 3, 1981-82 R75/a 1082
KARL HÄGGLÖF PETER COAST
Laxå, S England

1.d4 Sf6 2.c4 e6 3.g3
Om man icke gillar Nimzoindiskt är 3.g3 ett godtagbart alternativ.

3...c5
Nu kan vit övergå till Benoni med fianchettouppställning!
Jag gillar icke uppställningen med Sc3 och Lg2 — därför väljer jag en dragföljd som den tyske korrspelaren Bürger sägs vara pappa till, och som även sverigemästaren Bo Hernod haft framgång med.

4.d5 exd5 5.cxd5 d6 6.Lg2 g6 7.Sf3 Lg7 8.0-0 0-0 9.a4! Te8 10.Sa3! Sa6
Partiet är identiskt med mitt parti mot Birger Melander i SM 1980 (se parti nr 949 i SSKK—BULLETINEN 164). Då spelade jag 11.Sc4 och lockade den svarta springaren till det passiva fältet b4! Eftersom man icke skall ändra på ett "vinnande lag" försökte jag igen!

11.Sc4 Sb4?! 12.Se1
Engelsmannen gör samma springarmanöver som Melander!
12...Sg4 13.h3 Se5 14.Sxe5 Lxe5
Melander föreslog i sina kommentarer till ovan nämnda parti draget 14...de?! för att få friare spel än efter 14...Lxe5. Men fribonden på d5 ser icke trevlig ut för svart...

15.Sf3!
Nu skall nästa springare till c4.

15...Lf6 16.Sd2
Partiet är fortfarande lika med Häggelöf—Melander (SM 1980). Melander spelade nu 16...De7?! men Coast spelade...

16...b6!?
Detta drag ser bättre ut. Nu är 17.Sc4 dåligt!

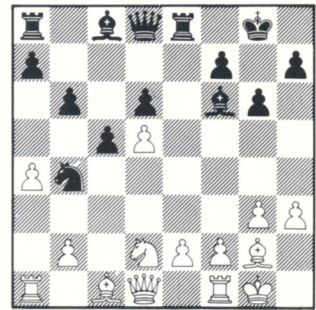

17.Ta3! La6 18.Te1 Tc8! 19.Se4!
Springaren finner ett annat bra fält.

19...Le5 20.Lg5 f6
Om damen flyttas få vit tillgång till fältet f6 med klar positionsfördel.

21.Lc1
Nu hotar vit pjäsvinst efter 22.f4

21...De7 22.f4 f5 23.fxe5 fxe4 24.e6!
Svart klarar pjäsen, men hur skall e-bonden räddas?

24...Lc4
Svart finner på råd, men vit har något "lurt" i bakfickan...

25.Lxe4 Db7
Det ser ut som om vits bönder på d5 och e6 är tillspillogivna.

26.Tf3
Nu visar sig att tornet på a3 var bra placerat för en undsättningsinsats.

26...Lxd5 27.Tf7 Dc6 28.Dd2 Txe6

ÄR DU ANMÄLD TILL CUP 83 ??

9.Sd3!?
9...Sxe5 10.Sxe5 Ld6 11.Lg5 h6 12.Lxf6 Dxf6 13.f4 Lxe5 14.fxe5 De7
Svart har kommit ur öppningen utan att bli alltför hårt trängd. Efter avbytena gäller det att Stonewallens sorgebarn Lc8 snabbt kommer i spel...

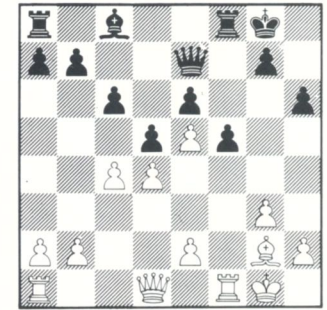

15.Da4?
Inleder en mycket tveksam dammanöver, som endast underlättar svarts utveckling.

15...Ld7 16.c5 g5
En för ställningen typisk kapplöpning tar sin början.

17.e3 Le8 18.Tf2 Lg6 19.Db3 Tf7 20.Taf1 Taf8 21.Dd3 Kg7 22.Dd2 Dd8 23.b4 h5 24.a4 Th8 25.b5 h4 26.Tc1 hxg3 27.hxg3 Dg8!
Svart kommer först till angrepp.

28.Lf3 Th3 29.Tg2 Dh7 30.Kf2

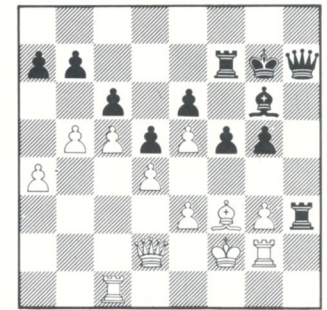

30...g4
Valet stod mellan 30...g4 och 30...f4. Det senare draget ger visserligen ett starkt angrepp, men vits försvarsresurser verkar räcka till i alla lite luddiga varianter som uppstår. Därför: 30...g4

31.Le2 f4!
Vinner kvalitet, eftersom 32.ef är nödvändigt (32.Lxg4? fe+ 33.Kxe3 Txg3+ 34.

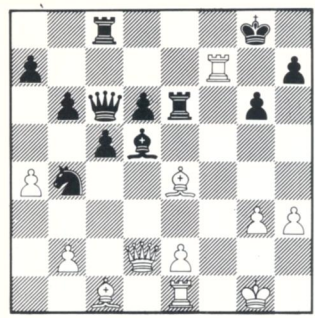

29.Dh6!
Poängen med 26.Tf3

29...Kxf7 30.Dxh7+ Ke8 31.Lg5!!
Vinstdraget!

31...Dc7 32.Dg8+ Kd7 33.Df7+ Te7 34.Dxe7+ Kc6 35.Lxd5+ Sxd5 36.De4 Df7 37.Tf1 Te8! 38.Dg2 De6 39.Tf6!
Vit offerar en bonde för att få förbundna fribönder på kungsflygeln.

39...Dxe2 40.Dxe2 Txe2 41.Txg6 Txb2 42.h4 b5! 43.axb5+ Txb5 44.h5 Tb8 45.h6 Th8 46.Kf1!
Vit vill bevaka fältet c1 med kungen.

46...a5 47.g4 a4 48.Lc1 Th7?
Icke bra, men svart har det svårt!

49.g5 Kd7 50.Tg8 Se7 51.Tf8!
Nu är svarts torn och springare låsta p g a hotet 52.g6!

51...c4 52.Ke2 Kc6 53.Kd1 Kd5 54.Kc2 1-0.

(Kommentarer av Karl Häggelöf)

SM 1982 A92 PARTI
1981-82 R67/a 1083
STIG LUNDHOLM GÖRAN SEGER
Helsingborg Hedemora

1.d4 e6 2.Sf3 f5 3.g3 Sf6 4.Lg2 Le7 5.0-0 0-0 6.c4 d5
Stonewall. Ett alternativ är 6...d6 7.Sc3 a5 8.b3 c6 9.Lb2 Sa6 10.e3 Tb8 11.De2 Ld7 12.e4 ♠ (Ghitescu—L Roos, Bagneux 1981; se Inf 32/147) (CEE)

7.Sbd2 c6 8.Se5
Vanligare 8.Dc2 De8 9.Se5 Sbd7 10.Sd3 Se4 11.Sf3 Sd6 12.b3 b6 13.Sfe5 Lb7 14.Sxd7 Dxd7 15.e5 Se4 16.f3 och vit står något bättre enligt Botvinniks analyser. (CEE)

8...Sbd7 9.Sdf3

1.c4
g5

TEORI

PAUL J SZELIGOWSKI:

A10

R20/a

HUGH E MYERS, Davenport (USA), ger ut den intressanta THE MYERS OPENINGS BULLETIN som ofta innehåller udda spelöppningsvarianter. Även om sådana varianter ofta kan vara suspekta är det roande att ta del av experimenten. Myers har själv spelat draget 1.g4 (Grobs angrepp) sedan drygt 30 år tillbaka och för 15 år sedan analyserade han 1...g5 under ett halvår i Dominikanska Republiken. På sistone har flera starka spelare adopterat Myers drag — inte minst IM Michael Basman har tagit flera uppmärksammade skalper med 1...g5 och 1.g4.

PAUL J SZELIGOWSKI är medarbetare i THE MYERS OPENINGS BULLETIN och han har (enligt Myers) gjort den bästa och längsta analysen av varianten 1.c4 g5 — en öppning som Szeligowski med rätta döpt till MYERS FÖRSVAR. Vi tackar Hugh E Myers för hans tillstånd att återge artikeln för SSKK-BULLETINENS läsare. /CEE

MYERS FÖRSVAR
I ENGELSKT PARTI

1.c4 g5



Detta ovanliga försvar i Engelskt parti har på sistone ökat i popularitet, och nu finns det ett ansevärt antal partier och analyser att tillgå. Syftet med denna artikel är att samla några av dessa partier och analysvarianter och presentera dem i organiserad form.

Först tittar vi på grundidéerna med draget 1...g5. Det är ett mycket aggressivt och dynamiskt försvar, och som sådant innebär det risker — för båda sidor. Svart uppnår normalt tryck längs diadonalen h8-a1 och kämpar för kontroll över fältet d4 med drag som c7-c5 och Sc6. 1...g5 startar också terrängfördelen på kungsflygeln, och eftersom svarts kungs-

flygel är osäker för monarken står det klart att kort rockad också är farligt för vit.

Dessutom försvåras vits utveckling av Sgl mer än normalt.

Det är typiskt att om svart över huvud taget rockerar, så blir det långt in i mittspelet, och på grund härav är det osannolikt att svart avancerar med cent-rumbönderna särskilt tidigt och särskilt långt.

Ställningarna som uppkommer i detta försvar är ovanliga, och få 1.c4-spelare har orkat med besväret att analysera dem. Därför tvingas vitspelaren i regel spela efter eget huvud fr o m drag 2.

Det första kända partiet med 1.c4 g5 spelades i Amsterdam 1964 mellan G BARCZA och D van GEET. Så här gick partiet:

1.c4 g5 2.d4 Lg7 3.Sc3 Sc6 4.d5 Se5 5.Lxg5 Sxc4 6.Tc1 c6 7.e4 b5 8.dxc6 Sxb2 9.c7 Dxc7 10.Sxb5 Da5+ 11.Dd2 Dxd2+ 12.Lxd2 Tb8 13.Le3 Lb7 14.Lxa7 Td8 15.f3 f5 16.Tb1 fxe4 17.Ld4 e5 18.Lxb2 d5 19.La3 Lc6 20.Tc1 1—0.

En föga lyckosam debut. En översättning av Barczas kommentarer och analyser finns i MOB nr 16. Det skall noteras att draget 3...Sc6 är tvivelaktigt, och att 6.e4 (Maurits Wind) är en klar förstärkning för vit (6...Sb6 7.Tc1; 6...Sxb2 7.Dc1!)

Van Geet praktiserade aldrig detta försvar. I varje fall har inga andra parti-exempel av 1.c4 g5 från honom sett dagens ljus.

I slutet av 1960-talet analyserade Hugh E Myers 1.c4 g5 och kom till slutsatsen att varianten i grunden är sund. Han publicerade några korta analyser i sin bok *New Strategy In The Chess Openings* (1968). Samma år testades 1.c4 g5 också i olympiapartiet Friedgood—Myers, som slutade med remi. (Se variant A2a2)

P g a att han varit varianten trogen, hans analyser och tidiga publicerande av varianten 1.c4 g5 anser jag att Hugh E Myers bör krediteras detta försvar i teorin. 1.c4 g5 bör benämnas MYERS FÖRSVAR i enlighet med rubriken på denna artikel.

Partier med ombytta färger (1.g4 c5) är de enda andra källor med tidigt material. Kanske det finns exempel i *Grobs Angriff*. I boken *The Tactical Grob* av Bloodgood finns det endast ett kort avsnitt med denna variant:

1.g4 c5 2.Lg2 Sc6 3.e4 e5 4.d3 Sge7 5.h4 d5 6.Sc3 och nu fortsatte partiet Grob—NN med 6...dxe4 7.Sxe4 b6 (7...Sd4!) 8.Le3 Lb7 9.Sg3 Dd7? (9...Dc7!) 10.Le4 Sd5 11.Ld2 Le7 12.Lf5 Dc7 13.Sf3 "med fördel för vit".



Partier i detta system med ombytta färger är sällsynta. Här är ett mera färskt exempel, som illustrerar farorna av att gå fram alltför snabbt på kungsflygeln och därmed göra kungens position osäker:

D Jellison—R Fordon (USA 1982): 1.g4 c5 2.Lg2 Sc6 3.e4?! g6 4.Se2 Lg7 5.f4 d6 6.Sg3 h5 7.gxh5 e5! 8.f5 (8.hg ef 9.gf+ Kxf7 10.Tf1 Dh4 —) 8...gxf5 9.exf5 Dh4 (+) 10.0—0 Sf6 11.c3 Sxh5 12.Df3 Sf4 13.Tf2 Dxh2+ 14.Kf1 Se7 15.Dg4 Ld7! 16.Lxb7? Lb5+ 17.Se2 Dh1+ 18.Lxh1 Txh1+ 19.Dg1 Lxe2+ 20.Txe2 Tgx1+ 0—1. (Anm DJ)

Efter 1.c4 g5 undersöker vi i huvudsak följande varianter:

A) 2.d4

A1) 2...h6

A1a) 3.e4
A1b) 3.Sc3

A2) 2...Lg7

A2a) 3.Lxg5
A2b) 3.Sc3
A2c) 3.e4
A2d) 3.e3

B) 2.Sc3 Lg7

B1) 3.d4

B2) 3.d3

B3) 3.g3

C) Diverse

(2.h4 2.h3 2.g3)

A) 2.d4

Detta är det vanligaste svaret, som också skapar omedelbara problem för svart. Han måste nu bestämma om g-bonden skall vara en gambitbonde eller ej.

A1) 2...h6

Michael Basman föredrar detta drag. Ett skäl är att vit nu med 1.e4 kan gå över i systemet 1.e4 g5, som Basman är väl förtrogen med.

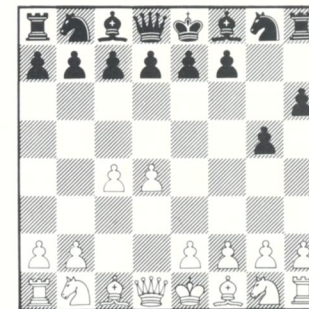

A1a) 3.e4

Basman: "2...h6 3.e4 Lg7 4.Sc3 c5 5.dc Da5 6.Le3 Lxc3+ 7.bc Dxc3+ 8.Ld2 Da3 ser OK ut för svart. I stället kan vit spela 5.Le3 och om 5...Sc6 6.dc Da5 ser 7.Dd2 bra ut för vit. Därför bör svart spela 5...Db6 direkt (6.Sd5 Da5+) och jag tror

att detta är OK, men jag har inte spelat det. Om vit som vanligt spelar d5 så står svart OK. Jag har ofta spelat Lxc3+ bc och d6 i denna ställning."

Anmärkning av Hugh E Myers:

I Benedictine-turneringen (Manchester 1981) spelades denna öppning i partiet Tisdall—Basman 1.d4 b5 och Tisdall skrev i Players Chess News: "Efter att ha förlorat mot den oförliknelige Mr Basman i Benedictine-turneringen var jag inriktad på psykologisk (och teknisk) revansch" och efter 1...b5: "Den andra sidan denna gång. Näja, det är mindre förolämpande och har fördelen att vara en halvsolid variant."

Sådana kommentarer, tyvärr typiska för "mästare", vars rating har gått dem på huvudet, visar en brist på objektivitet som varje riktig mästare måste ha. Det är barnsligt att tala om "psykologisk revansch" och att tro att g7-g5 är mera "förolämpande" än b7-b5) 2.d4 h6 3.Sc3 Lg7 4.e4 c5 5.d5 d6 6.Le3 Lxc3+ 7.bxc3 Da5 8.Dd2 f5 9.exf5 Lxf5 10.h4 gxh4 11.Ld3 Lxd3 12.Dxd3



12...Sd7 13.Dg6+ Kd8 (och E Schiller som sände mig dragen skrev: "med mycket bra spel för svart, som vann utan svårigheter efter 33 drag." Tyvärr har jag inte tillgång till fortsättningen. Det tycks som om öppningen felbedömts av alla inblandade; vinner inte vit efter 14.Dg7! Sdf6 (14...Th7!? är kanske bättre, men fortfarande står vit bäst) 15.Ld2? Men draget 12...Sf6! bör göra varianten spelbar för svart.

Följande parti (med dragomkastning) är värt att beakta:

Mostert—Maurits Wind (Haag 1981): 1.d4 h6 2.e4 g5 3.c4 c5 4.Sc3 Lg7 5.Le3 Da5 6.Sge2 cxd4 7.Lxd4 Lxd4 8.Sxd4 Sf6 9.Ld3 Sc6 10.Sf5 d6 11.Le3 Se5 12.0-0 Le6 13.Le2 Tc8 14.Sed5 Lxd5 15.cxd5 Db4 (Här funderade jag på kvalitetsoffret 15...Txc3 16.bc Sxe4, men efter 17.c4 är det inte helt klart) 16.Db1 Sc4 17.Lxc4 Txc4 18.Te1 Sg4 19.Dc2 0-0 20.Tac1 Tfc8 21.De2 Se5 22.Tb1 Dc5+ 23.Kh1 b5 24.a3 a5 25.Dh5 (Vit försöker till slut, men det blir en bumerang) 25...Kg7 26.h4 Dxf2 27.hxg5 hxg5 28.Dxg5+ Sg6 29.Le3 f6 30.Sd1 Df1+ 0-1. (Arm av M Wind)

Även partiet Cebalo—Olthof, med annan dragföljd, bör beaktas. Se A2b2!

A1b) 3.Sc3

Förutom 3.e4 har vit andra möjligheter. I partiet Cebalo—Basman (Ribnica 1979) fortsatte vit: 3.Sc3 d6 4.g3 Lg7 5.h4 g4 6.e4 c5 7.d5 h5 8.Sge2 Sd7 9.Sf4 Lxc3+ 10.bxc3 Sgf6 11.Dc2 Da5 12.Tb1 Se5 13.Le2 b6 (0-1 efter 37 drag; MOB nr 12)

Även 3.h4 gxh4 (3...g4) 4.Sf3 bör undersökas närmare.

A2) 2...Lg7

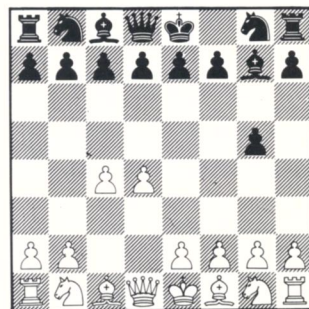

Erbjuder vit en bonde. Det tror jag är den skarpaste varianten, och i Grobs anda.

Två andra möjligheter är 2...g4?! och 2...e6. Tidigt g5-g4 av svart i tredje draget undersöktes senare. Här är g5-g4 mycket tvivelaktigt, då svart inte har hunnit med det förberedande Lg7, som ger honom tillgång till draget h7-h5, utan att behöva frukta en senare öppning av h-linjen.

Det andra draget 2...e6 skapar svagheter på svarts kungsflygel. Nu ämnar svart behålla Lf8 på diagonalen f8-a3 och fianchetterar den andra löparen (c8-b7). Tidigt h7-h5, för att möjliggöra g5-g4 kan också spelas. En möjlig fortsättning är 3.e4 h5 4.h4 g5 (4...gh?! 5.Sf3) 5.Sc3 b6 6.g3 Lb7 7.Lg2 f5 8.Sge2 Sf6 9.Lg5 Le7. Detta variantförslag har inte testats i praktiskt spel, och leder till ställningar som skiljer sig markant från dem som diskuteras i denna artikel.

A2a) 3.Lxg5

Gambiten antages. 3...c5 Angriper omedelbart fältet d4, där bonden skyddar sin kollega på b2 från att komma i skottlinjen för Lg7.

A2a1) 4.Sf3

Detta drag eller 4.e3 väljer vit normalt här. Vi ska också titta på 4.dc, 4.d5 och 4.Sc3 (Även 4.Le3 Se6 5.Sf3 spelat av korredaktören D Lidle med övergång till variant A2ala3./Myers)

A2a1a) 4...Sc6

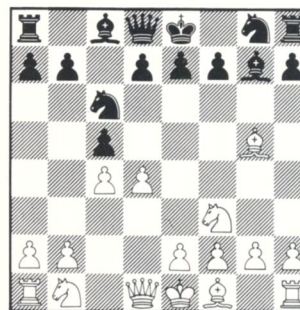

A2a1a1) 5.d5

Kohler—Myers (Puerto Rico, 1969) fortsatte: 5...Lxb2 6.Sbd2 Lxa1 7.Dxa1 Sd4 8.Sxd4 cxd4 9.Dxd4 f6 10.g3 e5! ♣ Källa: Exploring the Chess Openings av Hugh E Myers. I John Watsons bok om Engelskt (Franco, Slav and Flank Defences; Batsford 1981) kommenteras partiet och 10.g3 klassas som mycket dåligt Vit borde ha spelat 10.Lh4 med bonde och tryck för kvaliteten eller 10.Dc3. (Myers: 10.Lh4 Sh6 och 10.Dc3 Dc7)

A2a1a2) 5.e3

I snabbschackpartiet mellan holländske juniormästaren Nijboer och

SSKK-medarbetaren René Olthof följde: 5...Db6 6.Sc3 Dxb2 (Myers: Solidare tycks 6...cd 7.Sd5 Da5+) 7.Sd5 cxd4 med idén de, ef+ och Dxa1 8.Tb1 Dxa2 9.exd4 9.Sc7+!? Sxd4 10.Sxd4 Lxd4 11.Le2 Le5 12.0-0 h6 13.Le3 Sf6 14.Sb4 Da5 15.Sd3 Lc7 16.Sb5 Da6 17.Db3 Tg8 18.g3 De6 19.Sc5 Dh3 20.Sxb7 Se4 21.Sc5 Sxg3! 22.fxg3 Lxg3 23.Tf3 Lxh2+ 24.Kh1 Lg3+ 25.Kg1 Dh2+? 25...Le1+ 26.Kf1 Dh1+ 27.Lg1 Lh2 REMI (Tidsnöd)

A2a1a3) 5.Le3

Partiet van Hiele—Olthof (1981) fortsatte: 5...Db6 6.Lc1? cxd4 7.Sa3 d6 8.Dd3 Sh6 9.Lxh6? Lxh6 10.Tb1 Da5+ (+) 11.Kd1 Lf5 12.e4 dxe3 13.b4 Lxd3 14.bxa5 Lxb1 0-1.

Snabbpartiet Vanheste—Olthof (1980) fortsatte: 5...Db6 6.Db3 cxd4 7.Ld2 Sf6 8.g3 0-0 9.Lg2 d6 10.0-0 Le6 11.Dc2 Se5 12.Sxe5 dxe5 13.Lg5 Tac8 14.b3 h6 15.Lxf6 Lxf6 16.Sd2 d3 17.exd3 e4 18.dxe4 Lxa1 19.Txa1 Dd4 20.Td1 Tfd8 21.Lf3 Df6 22.Lg2 b5 23.c5 b4 0-1. Det hotade 24...Dc3.

A2a1b) 4...cxd4

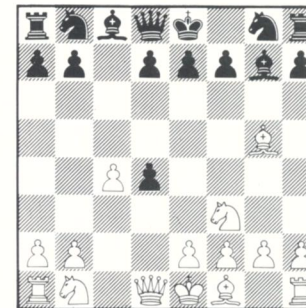

A2a1b1) 5.Sxd4

Analyserat av M van Raay: 5...Db6 6.Sb5 6.e3?? Da5+ 6.Sf5?? Da5+ Nu kan svart välja 6...d5!? co eller 6...Lxb2 co eller 6...Dc5 co.

I blyxtpartiet Heemskerck—Wind (1980) spelades 5...Db6 6.Sb5 Lxb2 7.Le3 Df6 8.Sc7+ Kd8 9.Sxa8 Lxa1 10.Lxa7 Lc3+ 11.Sd2 Ld4 12.Se4 Lc3+ REMI

A2a1b2) 5.Sa3!?

P Buys—G Welling (1980) fortsatte 5...Sc6 6.Sb5 d6 7.Dd2 7.Sbx5 Sxd5 8.Sxd5 Db6 7...Db6?! Ej korrekt.

Bättre var 7...h6 8.Lf4 e5 eller 8.Lh4 Db6 8.e3 h6 9.Lf4 dxe3 Maurits Wind föreslår gambitdraget 9...e5 10.Lxe3 Dd8 11.Td1 a6 12.Sc3 Sf6 13.Le2 Le6 14.a3?! Tc8 15.b4 Sg4 16.Lf4 Sge5 17.Sd5 Sxf3+ 18.gxf3?! Sd4! 19.Tg1 Lxd5 20.Txg7 20.cd Sxf3+ följt av Le3 20...Txc4 21.Kf1 Sxe2 22.Dxd5 Txf4 23.Kxe2 Kf8 24.T1g1 Dc8 25.T1g4 Tf5 26.Dd3 Se5+ 27.Kf1 h5? 28.Dh7! Otäckt! Jag missade att Se5+ öppnar diagonalen för damen. 28...Dc4+!! 29.Txc4 Txh7 30.Txh7 Kg8 31.Th6 Kg7 32.Txd6 exd6 0-1. (Kommentarer av G Welling)

A2a1b3) 5.Db3

Partiet Voortmeyer—Wind (Haag 1980) fortsatte: 5...Sc6 6.Sbd2 d6 7.g3 h6 8.Lh4 Dc7 9.Lg2 Lf5 10.0-0 Sf6 11.Tac1 Sd7 12.Se1 Sc5 Svart, som kontrollerar centrum vann efter 28 drag.

A2a1b4) 5.Dd3

I korpartiet B Green—S Smith (USA 1982) spelades 5...Sc6 6.Sbd2 Da5 7.Dc2 e5 8.e4 f6 9.Lh4 Sge7 10.Le2 d6 11.0-0 h5 12.a3 Sg6 13.b4 Dc7 14.c5 Lg4 15.Tfe1 för att gardera Sxh4 etc 15...dxc5 16.Dxc5 De7 Partiet pågick ännu i febr 1982. S Smith anser att 5.Sxd4 är vits bästa fortsättning.

A2a1b5) 5.Sbd2

Bloch—Welling (Luxemburg 1982): 5...Sc6 6.g3 f6 7.Lh4 e5 ♣ 8.b4 d5?! 8...Sxb4 9.Sxe5 De7 10.a3!; 8...d6 9.b5 Sce7 10.cxd5 Dxd5 11.e4 dxe3? 11...Dd6! ♠/♠ Remi efter 24 drag. (Arm av Welling)

A2a1c) 4...Db6

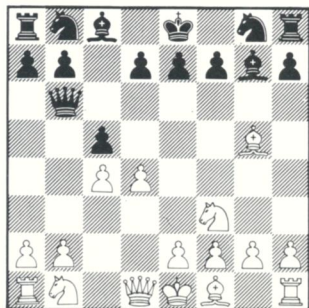

A2a1c1) 5.Db3

Partiet E ten Haaf—G Welling (1979) fortsatte: 5...Dxb3 6.axb3 cxd4 7.e3 Sc6 (7...h6 8.Lf4 e5 Myers) 8.exd4 Sxd4 9.Sxd4 Lxd4 10.Sc3 Kf8 = (Svart vann dock partiet)

A2a1c2) 5.e3

Pat Koster—Craig Kozel (USA, omkr 1981) fortsatte 5...Dxb2 6.Sbd2 cx d4 7.exd4 Lxd4 8.Sxd4 Dxd4 oo Men 8.Sxd4 är inte vits bästa drag. Bättre är 8.Tbl Dc3 9.Tb3 Dal och nu antingen 10.Tbl med remi eller 10.Dxal Lxal och vit har utmärkt spel för bonden. Därför bör svart spela starkare 7...Sc6

Fortsättning följer!

PAUL J SZELIGOWSKI

THE MYERS OPENINGS BULLETIN

För den teoriintresserade, och då speciellt den som gillar lite "udda" spelöppningar, är amerikanen Hugh E. Myers' teoribulletin en intressant bekantskap.

Varje nummer består av ca 24 sidor i ungefär A5-format, och innehåller ett antal teoriartiklar av olika gästskribenter.

"M.O.B." kostar US \$ 18.— för 12 nr. Sämt med flyg är priset US \$ 25.75.

The Myers Openings Bulletin använder algebraisk notation!

HUGH E. MYERS

1506½ HARRISON

DAVENPORT IOWA 52803-4808

U. S. A.

- KOMMENTERA DINA BÄSTA PARTIER!!
- BIDRA TILL A E AXELSON MEMORIAL!
- DU ÄR VÄL MED I "VÄRVA OCH VINN"
- ANMÄL ADRESSÄNDRING!
- HAR DU ANMÄLT DIG TILL CUP 83 ?
- GLÖM EJ MEDLEMSAVGIFTEN 1983 !!



Boktips



VLADIMIR ZAGOROVSKY: Romantic Chess Openings (124 sid hft £ 5.95)

Exvärldsmästaren är välkänd i SSKK:s spalter. Hans debut som schackboks-författare omfattar de klassiska spelöppningarna efter dragen 1.e4 e5 2.Sf3 Sc6 (Ponziani, Skotsk gambit, Skotskt parti, Trespringarspel, Fyrspringarspel, Ungerskt parti, Italienskt parti, Evansgambit och Preussiskt parti.)

Många korrspeleare är ju "romantiker" och i boken finns också talrika partiexempel ur korrspraxis. Zagorovskij har haft hjälp av mästaren Vitalij Terentjev vid sammanställningen, som koncist behandlar nyckelvarianterna utan onödiga utsvävningar. Ett verk som inte bör saknas i korrsbiblioteket. CEE

GARY KASPAROV & RAYMOND KEENE: Batsford Chess Openings (346 sid hft £ 7.95)

Ännu en debutförfattare — världstvän Kasparov — som tillsammans med den idoge bokproducenten Keene åstadkommit en verkligt intressant enbandsencyklopedi. Detta spelöppningsverk blir med säkerhet en stor försäljningssuccé. Kasparov och Keene har, med hjälp av en del andra experter, redigerat denna 1980-talets Bilguer. Resultatet är strålande. Presentationen är samma som i ECO:s 5-bandsverk. Varianturvalet är komprimerat, men väl avvägt och färskt. Till skillnad från ECO en introduktion till varje spelöppning med strategiska idéer. Förlaget har siktat på en lågprisvolym, och har onekligen lyckats åstadkomma en diger lunta till humant pris. Men man skulle nog trots allt vilja ha möjligheten att betala lite extra för en inbunden variant. CEE

VIACHESLAV OSNOS: Réti Opening 1.Nf3 d5 (88 sid hft £ 5.95)

IM Osnos' bok kommer lagom till 60-årsfirandet av Réti's "nya idéer". Réti's

spelöppning är svårhanterad, då den kan transponera till många olika system. Ett kapitel i boken behandlar exempelvis övergångar till Grünfeld med ombytta färger och mertempo (1.Sf3 d5 2.g3 c5 3.Lg2 Sc6 4.d4 m fl varianter). Ett dyrt häfte i devalveringstider; 75% av priset för hela den kompakta ECO-volymen. På omslaget anges 96 sid och 53 diagram. Men trots 76 diagram sjönk sid-antalet... CEE

JOHN NUNN: The Benoni for the Tournament Player (149 sid hft £ 6.95)

Dr Nuns bok behandlar den svårbehandlade Benoniöppningen (1.d4 Sf6 2.c4 c5). Han redovisar intressant statistik från sina egna svartpartier: mot icke-IGM har Nunn +51 =12 -2 (87,7%) men mot IGM endast +3 =5 -7 (36,7%) i Modern Benoni. Benoni har benämnts "En stor bluff", men så bra är väl inte öppningen för vit. Men vit måste manövrera omsorgsfullt och vara väl bevärdad i de strategiska idéerna och känna till svarts många taktiska resurser. Nuns bok ger god hjälp. CEE

VERLAG DAS SCHACHARCHIV

JAN TIMMAN analyserat
Grossmeisterpartien
(213 sid hft DM 24.80)

En översättning av den holländska utgåvan "Het groot Analyseboek" (1979). Två dussin stormästarpartier från 1971-1979 med mycket omfattande och instruktiva kommentarer av Timman — enligt IGM Kavalek alla tidens främste schackanalytiker! Partiet Ljubojević—Andersson (Wijk aan Zee, 1976; 1-0) utses av Timman till det bästa parti, som spelats under den senaste 20-årsperioden!! Ett tack till Kurt Rattmann för att denna magnifika bok nu utgivits på tyska. CEE

RAU

RAYMOND KEENE:
Eröffningen, Moderne Ideen
(100 sid hft DM 17.80)

En översättning av Keenes engelska verk "The Openings in Modern Theory and Practice" (1979).

Keene försöker att lära ut de grundläggande spelöppningsprinciperna. Boken behandlar bl a taktik i spelöppningen, anti-teori och återupptäckter av gamla varianter, system med ombytta färger och ett antal "kritiska" modevarianter. Ett antal kompletta kommenterade partier ingår också. CEE



JIMMY ADAMS:
Schliemann/Jaenisch Gambit
(120 sid hft £ 4.95)

Ett innehållsrikt teorihäfte från CHESS PLAYER-förlaget i Nottingham. Allt material redovisas i algebraiskt figurnotation och symbolspråk. IGM Boey har visat att 1.e4 e5 2.Sf3 Sc6 3.Lb5 f5!? är användbart även i korr-VM-finaler. CEE

RAYMOND KEENE (red): Modern Chess Theory 1981/82 (192 sid hft £ 6.00)

Tre utgåvor MCT årg 4 samlade i ett häfte. Totalt ett 30-tal intressanta teoriartiklar av ledande IGM som Kasparov, Timman, Hort, Averbach, Gufeld etc samt även mindre namnkunniga skribenter. Tyvärr verkar det som om detta är sista årgången av denna utmärkta teoritidskrift. CEE



JAKOV ESTRIN:
Gambitspil i skak
(64 sid hft DKK 52.45)

Ett antal gambitvarianter i ett 20-tal spelöppningar. Exvärldsmästaren illustrerar med ett stort antal partier från korrturneringar. Häftet har även utgivits på tyska ("Bauernopfer in der Eröffnung" FRANCKH 1980; DM 12.80) CEE



WASSILIJ N PANOW:
Capablanca - das Schachphänomen (141 sid hft DM 14.80)

En översättning av Panovs ryska dokumentation från 1970. Innehållet har komprimerats — text ingår endast 35 partier i den tyska utgåvan, jämfört med 70 i originalversionen. En prisvärd bok om den store Capa. CEE

JANOS FLESCHE: Schachtaktik für jedermann (152 sid hft DM 16.80)

303 diagram och lika många taktikövningar från turneringspraxis. Materialet är ordnat efter olika kombinationstemat. Få korrexempel. CEE

Beyer **OTTO BORIK:**
Schach Training 1
(140 sid hft DM 19.80)

En sammanställning av artikelserien Schach Training i västtyska tidskriften "SCHACH MAGAZIN 64", i huvudsak från åren 1980-81. IM Borik har redigerat bidragen, som till stor del skrivits av sovjetiska yrkestränare. Träningen består i instruktiva kommentarer till kompletta partier och partislut, samt en och annan studie. CEE

VLADIMIR BUDDÉ: Vom Mittelspiel ins Endspiel (123 sid hft DM 12.80)

Band 15 i "Kleine Schachbücherei" med 32 kommenterade (när)partier som behandlar de väsentliga bedömningar, som måste göras vid övergång från mittspel till slutspel. Bondestruktur och avbyten spelar härvid en stor roll. CEE



SVEND NOVVRUP:
Lademanns Skakleksikon, bind 1
(128 sid inb DKK 96.50)

Så har Skandinavien mest produktive schackboksutgivare slagit till igen! AIPE-presidenten Svend Novrup satsar på ett schacklexikon i 5 band på danska. Första bandet har nu kommit och omfattar A-G. Totalt blir det alltså drygt 600 sidor i formatet 17x 24 cm. Därmed tar Novrup upp kampen med de större schacklexika. I huvudsak är inriktning internationell — de inhemska notiserna markeras för säkerhets skull i grå rastering (så att ingen ska tro att Novrup är chauvinist!).

Vi har hittat en del luckor och sakfel, men det förekommer i alla lexika. Novrups schacklexikon har alla utsikter att bli en bestseller i Skandinavien. Inte minst korrvsnitten bör bli sakkunnigt redigerade, då Novrup konsulterat Jörn Sloth, Arne Henriksen och Roald Berthelsen. CEE



DAVID BRONSTEIN G SMOLYAN:
Chess in the Eighties
(115 sid inb £ 6.50)

En spännande bok om framtidens schackliga utveckling, tillsammans sju uppsatser högtintressant läsning. Bland dessa märks "Decisions, Images and Rhythms", "On the Way to the Electronic Grandmaster" och "Chess in the Third Millennium". En annorlunda schackbok, som varmt kan rekommenderas som avkoppling till alla teorivarianter. CEE

SCHACKPROTOKOLL

Äntligen en schackprotokollbok som tål att användas!

Som inte faller sönder efter ett par år.

Inbunden med kraftig pärm och med mollskinn i ryggen.

90 partier med gott om plats för korrspelarens noteringar.

Varje parti disponerar två A4-sidor. 90 drag förtryckta men ytterligare notation kan göras utan problem, om så erfordras.

Rubriker för tidsförbrukning och gott om plats för noteringar och analyser.

Pris: NKr 170.- + moms + frakt

Beställning genom:

CAISSA Åsebrätv 11
N-1600 FREDRIKSTAD
Norge

HAR DU KÖPT "KORR-SM 1976-79"?
55.- till SSKK:s postgiro 520 52-8!

KOMMENTERA DINA BÄSTA PARTIER!
KOMMENTERA DINA BÄSTA PARTIER!
KOMMENTERA DINA BÄSTA PARTIER!
KOMMENTERA DINA BÄSTA PARTIER!

BIDRAG TILL SSKK-BULLETTINEN

Partier, partiställningar, slutspel, teorimaterial, miniatyrer och annat korr-schackmaterial för SSKK-BULLETTINEN sändes till SSKK-BULLETTINEN, Box 789, 220 07 LUND. Prisböcker utlottas bland bidragslämnarna till varje nummer. Honorar utbetalas i vissa fall för publicerade artiklar.

ADRESSÄNDRING

Adressändring anmäles till medlemsregistret (SSKK, Box 789, 220 07 LUND) men även till turneringsledare och motspelare. Se tävlingsreglerna! Använd gärna postens portofria blanketter (Nr 2050) för detta ändamål!

PROVEXEMPLAR

Vi sänder gärna ett provexemplar av SSKK-BULLETTINEN till din schackkompis! Sänd 3.30 i frimärken (eller ett rabattmärke) till SSKK, Box 789, 220 07 LUND. Hjälpt oss att öka antalet medlemmar! Var med (och vinn!) i medlemsvärningstävlingen!

TURNERINGSLEDARE SSKK

ASSAR BERGDAHL
Huarödsvägen 30
297 02 EVERÖD
0450-31167

ÅKE CARLSSON
Danagatan 16 III
417 11 GÖTEBORG
031-518177

SM-gruppen
klass M
Cup 80 semifinal
Lag-SM 1982
01dboys-SM

klass 1 (→ 1:72)
klass 2 (→ 2:09)
klass 3

BÖRJE JANSSON
Cronstrands v 42
394 71 KALMAR
0480-78274

C E ERLANDSSON
Box 789
220 07 LUND
046-141382

klass 1 (1:73→)
klass 2 (2:10→)

Cup 80 final

HAR DU BLIVIT BÄTTRE I NÄRSCHACK ??

ATB 16d: "KORRSCHACKSPELARE, SOM I NÄRSCHACK AVANCERAT TILL HÖGRE KLASS, har rätt till EN dispensstart i motsvarande SSKK-klass."

SSKK	SSF (närschack)
M	M eller R-tal över 2000
1	1 eller R-tal 1801-2000
2	2 eller R-tal 1600-1800

KORR ~ TURNERINGAR



EUROPATURNERINGAR

LAG-EM

ICCF och Europeiska korrschackförbundet anordnar fortlöpande internationella turneringar. SSKK-medlemmar äger rätt att representera Sverige i dessa tävlingar.

Under hela den tidsperiod, som resp turnering pågår, ska tävlingsdeltagaren vara medlem i SSKK. Turneringsresultat publiceras i viss omfattning i SSKK-BULLETTINEN, som utsändes utan kostnad till SSKK:s medlemmar. Resultat noteras dessutom i ICCF:s tidskrift FERNSCHACH och i de s k RS-bladen. ICCF:s tävlingsregler gäller!

Turneringarna är öppna för spelare boende i Europa. Följande klasser anordnas: Europamästerskap individuellt och i lag, klass M, klass H, klass 1, klass 2 och klass 3.

Lag-EM II final startar i mars 1983 med 10 deltagande nationer. Sveriges 12-mannalag är kvalificerat. Lag-EM III semifinal startar också våren 1983. Sverige deltar med ett 12-mannalag.

INDIVIDUELLA EM

EM-finaler med 15 deltagare startar fortlöpande så snart fullt antal spelare kvalificerat sig genom vinst i en 15-manna M-grupp eller två på varandra följande segrar i två 7-manna M-grupper.

KLASS M
KLASS H
KLASS 1
KLASS 2
KLASS 3

Turneringar startar fortlöpande. Gruppseger (eller vid delad 1:a-plats 80 vinst-%) kvalificerar för uppflyttning till högre klass.

ANTAL SPELARE: Grupper med 7 eller 15 spelare
STARTAVGIFT: 7-mannagrupp: 26 kr; 15-mannagrupp: 36 kr
PRISER: 7-mannagrupp: 1-3) SSKK:s diplom
15-mannagrupp: 1-6) SSKK:s diplom

VÄRLDSTURNERINGAR

LAG-VM (OS)

Turneringarna är öppna för spelare i alla världsdelar. Följande turneringar anordnas: Världsmästerskap individuellt (herrar & damer; ½-final, kandidattureringar och final), världsmästerskap för lag ("OS"; herrar & damer), klass M, klass H, klass 1, klass 2 och klass 3.

OS IX final pågår utan svenskt lag. Sverige deltar med ett 6-mannalag i OS X semifinal grupp 2. Sverige deltar ej i dam-OS.

INDIVIDUELLA VM

VM IX final, VM X final, VM XII 3/4-final, VM XIII semifinal, VM XIV semifinal, dam-VM III final och dam-VM IV semifinal pågår. VM XI final och VM XII beräknas starta 1983-84.

KLASS M
KLASS H
KLASS 1
KLASS 2
KLASS 3

Turneringar startar fortlöpande. Uppflyttning vid gruppseger (80% vid delad 1:a).

ANTAL SPELARE: Grupper med 7 spelare; kl M även 15 sp.
STARTAVGIFT: 7-mannagrupp: 25 kr; 15-manna M: 35 kr.
PRISER: 7-mannagrupp: 1-3) SSKK:s diplom
15-mannagrupp M: 1-6) SSKK:s diplom

ANMÄLAN

Startavgiften inbetalas till SSKK:s postgiro 520 52-8. På talongen anges KLASS, NAMN, ADRESS och PERSON-NR!

KORR ~ TURNERINGAR



SSKK:s nationella turneringar är öppna för SSKK-medlemmar bosatta i Sverige samt för SSKK-medlemmar, som är svenska medborgare, bosatta i Danmark, Finland, Island eller Norge.

I turneringar om Sverigemästerskap äger endast svenska medborgare rätt att delta. Detta gäller även division I i Lag-SM!

Under hela den tidsperiod, som resp turnering pågår, skall tävlingsdeltagare vara medlem i SSKK. Turneringsresultat publiceras i SSKK-BULLETTINEN, som utsändes utan kostnad till SSKK:s medlemmar.

KORR-SM

Särskild inbjudan publiceras i SSKK-BULLETTINEN! Individuella SM ("SM-gruppen") startar i oktober månad varje år och omfattar max 15 spelare. Kvalificering sker genom vinst i klass M, enligt ranking, nominering eller dispensstart.

LAG-SM

Särskild inbjudan publiceras i SSKK-BULLETTINEN! Lag-SM anordnas f n vartannat år. Klubblagen omfattar 4 spelare. I division I tävlas om Sverigemästerskapet. Lag-SM 1984 beräknas starta i december månad 1983.

OLDBOYS-SM

Särskild inbjudan publiceras i SSKK-BULLETTINEN! Oldboys-SM anordnas varje år och är öppen för spelare 60 år och äldre. Turneringen omfattar kvalgrupper och final. Oldboys-SM 1984 beräknas starta med kvalgrupper våren 1983.

CUP 83

Särskild inbjudan publiceras i SSKK-BULLETTINEN! Se sid 43!
Sista anmälningsdag 15 januari 1983.

KLASS M

SSKK:s klassturneringar startar fortlöpande under året, så snart fullt antal godkända anmälningar inkommit. Det är tillåtet att spela i två grupper samtidigt, förutsatt att spelaren uppnått 45 vinst-% i närmast föregående turnering i klassen. Seger i klass M kvalificerar till Korr-SM. Uppflyttning sker i övrigt efter seger i gruppen eller 80 vinst-%.

KLASS 1

KLASS 2

KLASS 3

ANTAL SPELARE: Klass M: 11 Klass 1: 9 Klass 2 & 3: 7 spelare
STARTAVGIFT: M: 70 kr 1: 40 kr 2: 30 kr 3: 25 kr
PRISER: Klass M: 1) 400 kr + diplom; 2) 300 kr + diplom;
3) 200 kr + diplom; 4) 100 kr + diplom.
Klass 1: 1) diplom; 2) diplom; 3) diplom.
Klass 2: 1) diplom; 2) diplom; 3) diplom.
Klass 3: 1) diplom; 2) diplom; 3) diplom.

ANMÄLAN

Anmälan till SSKK:s turneringar sker genom att inbetala startavgiften till SSKK:s postgirokonto 520 52-8. På talongen skall anges KLASS, NAMN, ADRESS och PERSON-NR! OBS! Turneringsdeltagare skall vara SSKK-medlem.

REGLER

SSKK:s allmänna bestämmelser och tävlingsregler utsändes till alla deltagare tillsammans med startbrevet.

TILLBEHÖR

Förtryckta korrkort, korrschackprotokoll, korralbum (vari partiställningarna hålles up-to-date) etc tillhandahålles ej av SSKK. Dylika hjälpmedel försäljes av schackförlagen.



SSKK ~ resultat

PÅGÅENDE TURNERINGAR

SM
1982



SM i korr-schack 1982	81-10-05	1	2	3	4	5	6	7	8	9	10	11	12	13	14	15	P
1 Anders Larsson	Norrköping		½	½					0							0	
2 Helge Englund	Delsbo	½		½				1	1	½	½	½	½	½	½		
3 Gunnar Andersson	Nyköping				1	1				1	½	0		1			
4 Stig Lundholm	Helsingborg	½	0	½	½	½	0	½	0	½	0	½	½	1	0		
5 Ingemar Zerpe	Norrköping	½	0			½				0		0	½		½		
6 Erik O. Forssén	Skellefteå			½		½											
7 Johnny Becker	Eskilstuna				½	½		1	½		0	0					
8 Jan Sellberg	Saltsjöbaden	1	0	1	½	½	½		1	0	½	0	1	1	1		
9 Ola Eriksson	Nordmaling	0	0	½			0	0	½	0	0	½	1	0	½		
10 Thomas Welin	Stockholm	½	½	1	1		½	1	1			½	0	1	½		
11 Sture Nyman	Ekerö	½	½	½	½							½	1	1			
12 Karl Häggglöf	Laxå	½	1	½			1	1	½	½	½	½	½	½	1		
13 John Collett	Enebyberg			0	1			0	0	1	0	½	½	½			
14 Torbjörn Carlsson	Vreta Kloster	1	0				1	0	1	0	0	½	½			0	
15 Göran Seger	Hedemora	½	½	1	½		0	½	½		0				1		

● DET HÄRDNAR TILL I SM-TOPPEN — STURE NYMAN LEDER FORTFARANDE

STURE NYMAN, Ekerö, har fortfarande den bästa vinstprocenten i KORR-SM 1982. Hans notering hittills är +3 =3 -0, dvs 4½/6 eller 75%.

Men läget har hårdnat betydligt — såväl Nyman, Gunnar Andersson och Jan Sellberg, ledartrion i förra rapporten, har tappat vinst-%!!

KARL HÄGGLÖF, Laxå, har tillsammans med THOMAS WELIN, Stockholm, avancerat till delad andraplats med 70 vinst-%.

Rutinerade HÄGGLÖF (+4 =6 -0) och nykomlingen WELIN (+5 =4 -1) har båda 7/10 och blir därmed att räkna med i jakten på SM-titeln. Är det manne dags för Häggglöf att äntligen bärga ett SM, eller ska när-schackspecialisten Welin visa att han även behärskar korr-schackets svåra konst?

Men IM Sture Nyman är naturligtvis fortfarande favorit. Han har dock hela åtta partier kvar, så mycket kan hända...

GUNNAR ANDERSSON, Nyköping, har endast plockat en halva på sina två senaste partier. Men med +4 =4 -1 (6/9) och 67% är han naturligtvis fortfarande att räkna med.

Även om 44 partier återstår vågar man gissa att 1982 års korr-mästare återfinns i tätkvartetten efter 61 färdigspelade partier:

NYMAN	+3 =3 -0	4½/6	+8	75%
HÄGGLÖF	+4 =6 -0	7/10	+4	70%
WELIN	+5 =4 -1	7/10	+4	70%
ANDERSSON	+4 =4 -1	6/9	+5	67%
ENGLUND	+2 =6 -0	5/8	+6	63%
SELLBERG	+6 =4 -3	8/13	+1	62%
SEGER	+2 =5 -2	4½/9	+5	50%
FORSSÉN	+0 =3 -0	1½/3	+11	50%
BECKER	+1 =3 -2	2½/6	+8	42%
CARLSSON	+3 =1 -5	3½/9	+5	39%
COLLETT	+2 =2 -4	3/8	+6	38%
LUNDHOLM	+1 =5 -4	3½/10	+4	35%
ZERPE	+0 =3 -3	1½/6	+8	25%
LARSSON	+0 =2 -2	1/4	+10	25%
ERIKSSON	+1 =3 -7	2½/11	+3	23%

KLASS M

Mästarklassgrupperna startar numera så fort 11 spelare anmält sig!

Ytterligare ett antal M-spelare köar för ny start i M4/82.

OBSERVERA att det numera är tillåtet att starta i två M-grupper samma år, under förutsättning att 45 vinst-% uppnåtts i närmast föregående turnering i klassen!

OBSERVERA också att spelare som avancerat till klass M i när-schack (eller nått minst 2000 ratingpoäng) har rätt till en dispensstart i SSKK klass M.

PRISER (klass M): 1) 400 kr + diplom
2) 300 kr + diplom
3) 200 kr + diplom
4) 100 kr + diplom

STARTAVGIFTEN är 70 kr och anmälan sker genom inbetalning till SSKK:s postgirokonton 520 52 -8. På talongen måste anges NAMN, ADRESS & PERSON-NR.



MÅNGA BIDRAG TILL SSKK-BULLETTINEN

vill vi ha. Ett varierat urval av bidrag är livsviktigt för att en läsvärd tidskrift ska kunna produceras. Bland bidragsgivarna utlottas prisböcker.

Välkommen med ditt bidrag till:

SSKK-BULLETTINEN, Box 789, 22007 LUND

KEN MESSERE: The Potter Memorial

Som medlem i SSKK kan du köpa denna utmärkta turneringsbok för endast kr 25,- portofritt!

Leverans direkt från England (ca 4 veckor).

Likvid till SSKK:s postgirokonton 520 52-8.

25.-

A game-by-game description of the 1974-78 correspondence tournament, the strongest ever organised from Britain, in which our Adrian Hollis not only captured first prize ahead of four correspondence grand masters, but also earned the grand master title himself. The 78 games of the tournament in figurine algebraic notation and arranged by opening with a superb cross-referenced index, are given in full with annotations by the players themselves. Thirty three of the games are analysed in depth, and Keith Richardson correspondence grand master, has specially contributed five massive annotations which form a splendid review of opening theory in themselves. Does Messere v Dijkstra finally refute the Milner-Barry Gambit in the Advance French? Read this book and judge yourself.

There is a preface by Ken Messere and biographies and photographs of each contestant: Hollis, Kauranen, Berta, Endzelins, Dijkstra, Jezek, Baumbach, Steiner, Hunter, Messere, Kopllov, Nyman and Napolitano. This unique tournament book is a fitting tribute to the hard work of the late B.P.C.F. secretary Reg Potter.

British Postal Chess Federation international secretary Reg Gillman organised the tournament and wrote the introduction. The book is published by CHESS, Sutton Coldfield and the BPCF President, B.H. Wood, has generously offered to donate profits for the venture to the BPCF.



Organ des Weltfernschachbundes (ICCF) und des Bundes deutscher Fernschachfreunde (BdF)

FERNSCHACH

FERNSCHACH HELÅR (12 nr): 100 kr
HALVÅR (6 nr): 50 kr
KVARTAL (3 nr): 25 kr
ICCF:s RESULTATBLAD HELÅR: 20 kr
ICCF-nålen 12.50
KORR-PARLÖR (22-SPRÅKIG) 10 kr

ERIK LARSSON, BOX 38, 244 03 DÖSJEBRO ***** POSTGIRO 50 94 95 -8

ICCF:s och BdF:s tidskrift utkommer med 12 nr per år. Erik Larsson ombesörjer prenumerationer!

Klass M

Mästarklassen M1/81	81-10-05	1	2	3	4	5	6	7	8	9	10	11	12	P
1	Bo Plato	1				1		1					1	
2	Bertil Johansson	0	0	0	1	0	0	0	0	1	0	1		
3	Helge Wademark	1		1	1	1			0			0	1	
4	Ralf Espefält	1	0		1					0			1	
5	Tryggve Karlström	1	0	0	0		0		1	0	1	0	0	
6	Lennart Johansson	0	1	0	1					1	1	1		
7	Leif Åhman	1									0	0		
8	Olle Smith	1	1		1	1			1	1	1	1		
9	Olle Westin	1	1	1	1	1	0	0	1	0	1	1		
10	Ulf Norevall	1		0				0	0			0		
11	Peter Quick		1	1	1	1	1	1	1	1	1	1		
12	Ingemar Lång	0	1	0	1	1	1	0	1	1	1	1	5	

STALLNINGEN M1/81:

Smith	7	+2
Lång	5½	
Quick	5	+5
Wademark	5	+4
Westin	4½	+3
Plato	4	+6
Johansson L	3½	+4
Espefält	2½	+6
Johansson B	2	+1
Karlström	2	+1
Åhman	1	+8
Norevall	1	+6

Mästarklassen M2/81	81-10-05	1	2	3	4	5	6	7	8	9	10	11	12	P
1	Sven-Olov Holmström	0	1	0	1							0	1	
2	Sigurd Perlström	1		1	0	1	1	0		1	1	1		
3	Östen Nordström			1	0		1	1		1	1	1		
4	Bengt-Arne Lind	0	0	0	0	0	1	0	0	0	0	1	1½	
5	Harry Lindkvist	1	1	1	1			1	0	1	1	1		
6	Lennart Ljungdahl	1	1	1	1		1			1	1	1		
7	Bertil Mattsson	1	0	1	0					0	1			
8	Börje Jansson	1	0	1	0			1	0	1	1	1		
9	Carl-Axel Widengård			1	1		0		1	1	1	1		
10	Bengt Lindgren	1	1	1	0	1	1	1	1	1	1	1		
11	Sten Bernhardsson	1	1	1	0	1	1	1	1	1	1	1		
12	Tomas Olsson	0	1	0	0	0	0	0	0	0	1	1	2	

STALLNINGEN M2/81:

Lindkvist	8	+2
Bernhardsson	5½	+2
Lindgren	5½	+1
Ljungdahl	5	+4
Jansson	5	+2
Nordström	4½	+5
Perlström	4½	+2
Widengård	3	+6
Mattsson	3	+3
Holmström	2½	+5
Olsson	2	
Lind	1½	

Mästarklassen M3/81	81-10-05	1	2	3	4	5	6	7	8	9	10	11	12	P
1	Åke Tapper			1	0	1	1	0	1	0	1	1		
2	Werner Grosse		1	0		1		1		1	1			
3	Stefan Andéer		0	1	0		1	1		1	1			
4	Tønnes Aggestrup	1	1	1	1	1	1	1	1	1	1	1	8	
5	Bertil Wikström	1	1	0			1	1	1	1	1	1		
6	Elias Larsson	1	1	1	1	1	1	1	1	1	1	1		
7	Luther Centerdal	0	0	0	0	0	0	0	0	0	0	0	0	
8	Arnthor Einarsson	1	1	0	1	1	1	1	0	1				
9	Sten Ek	1	0	1	0	1	0	1	0	1	1			
10	Torbjörn Ivarsson	1	1	0	0	1	1	1	1	1	1	0		
11	Carl Nilsson	0	0	1	0	0	1	0	0	0				
12	Evald Bromfält	0		0	0	0	1	0	1					

STALLNINGEN M3/81:

Aggestrup	8½	
Larsson	7	+2
Wikström	6½	+3
Einarsson	5½	+2
Ivarsson	5½	+2
Grosse	4½	+5
Tapper	4½	+2
Ek	4	+2
Andéer	2½	+5
Bromfält	2	+4
Nilsson	1½	+1
Centerdal	0	

SCHACKNYTT

Box 7103, 200 42 MALMÖ

SCHACKNYTT utges av Tidskriftsföreningen
Schacknytt och utkommer med 10 nr/år.Prenumeration 1983: 85.- PÖSTGIRO
Stödprenumeration: 150.- 650303-1
Lösnummer: 10.-

Nyheten man väntat på!

QUICKFRAM®

magnetspel för korrespondensschack

- * svensktillverkad patentsökt konstruktion
- * skydd av pjäserna från oavsiktlig förflyttning med fullt synlig spelplan
- * inga pappfigurer som kan brytas
- * inga hål i spelplanen
- * inga tappade pjäser
- * tydliga spelbrickor med starka magneter
- * outslitlig, antireflex- och plastbehandlad spelyta
- * lättöverskådlig med gråsvarta fält mot ljusgul bakgrund
- * spelets storlek 21x24 cm, spelplanens yta 13x13 cm, tjocklek 2 mm
- * gott om plats för slagna pjäser
- * spelet tar liten plats, lätt att ta med sig som resschack
- * spelet förvaras i vilken A4-pärm som helst
- * dragmarkör minskar risken för felskrivning
- * lämplig presentartikel
- * allt detta till oslagbara priser

Enkelspel 25:-, sexpack 130:-, åtta st 160:-. Vid samtidig beställning av fler än åtta blir priset 19:- st. Moms är inberäknat i priserna. Förskottsinsbetalning ger fraktfri sändning, eljest tillkommer frakt och postförskottsavgifter.

ERBJUDANDE: Köp ett enkelspel på prov. Vill du sedan ha fem till får du dom för 100 kronor!

CAISSA NORDICA AB, Frejavägen 14, Gnesta
Postgiro 32 83 47-0, bankgiro 574-7548
Postadress: Box 83, 154 00 Gnesta.

Klass 3

Grupp 3:57	82-08-30	Grupp 3:58	82-09-09	Grupp 3:59	82-09-13
1 Niklas Frost Rydsgård	1 Arne Eriksson Frösön	1 Lars-Göran Persson .. Uppl.-Väsbj	1 Lars-Göran Persson .. Uppl.-Väsbj	1 Lars-Göran Persson .. Uppl.-Väsbj	1 Lars-Göran Persson .. Uppl.-Väsbj
2 Jorma Anttila Örebro	2 Joakim Sparw Arboga	2 Martin Kolbjørn Ekerö	2 Martin Kolbjørn Ekerö	2 Martin Kolbjørn Ekerö	2 Martin Kolbjørn Ekerö
3 Sixten Carlsson Skövde	3 Ulf Willid Göteborg	3 Åke Moberg Kalmar	3 Åke Moberg Kalmar	3 Åke Moberg Kalmar	3 Åke Moberg Kalmar
4 Ingvar Gustafsson Danderyd	4 Mario Moglia Bro	4 Henrik Söderström Stockholm	4 Henrik Söderström Stockholm	4 Henrik Söderström Stockholm	4 Henrik Söderström Stockholm
5 Lennart Larsson Hägersten	5 Nils Norén Hässleholm	5 Lars-Eric Johansson Perstorp	5 Lars-Eric Johansson Perstorp	5 Lars-Eric Johansson Perstorp	5 Lars-Eric Johansson Perstorp
6 Magnus Jakobsson Tumba	6 Jan Lewin Stockholm	6 Stefan Ostling Ångered	6 Stefan Ostling Ångered	6 Stefan Ostling Ångered	6 Stefan Ostling Ångered
7 Kent Svedberg Frösön	7 Sam Aston Malmö	7 Folke Hagström Västerhaninge	7 Folke Hagström Västerhaninge	7 Folke Hagström Västerhaninge	7 Folke Hagström Västerhaninge

Grupp 3:60	82-09-13	Grupp 3:61	82-09-27	Grupp 3:62	82-10-07
1 Lennart Stillerud Lund	1 Ingvar Westergren Uppsala	1 Lars-Erik Kjellström Lund	1 Lars-Erik Kjellström Lund	1 Lars-Erik Kjellström Lund	1 Lars-Erik Kjellström Lund
2 Ernst Jonson Trångsund	2 Eva Friberg Uppsala	2 Rune Eklundh Uppsala	2 Rune Eklundh Uppsala	2 Rune Eklundh Uppsala	2 Rune Eklundh Uppsala
3 Ingmar Carlsson Kyrkhult	3 Karsten Landgren Växjö	3 Nils Göljén Kalmar	3 Nils Göljén Kalmar	3 Nils Göljén Kalmar	3 Nils Göljén Kalmar
4 Jan Englund Luleå	4 Ingela Karlsson Värby	4 Peter Olsson Uddevalla	4 Peter Olsson Uddevalla	4 Peter Olsson Uddevalla	4 Peter Olsson Uddevalla
5 Helmer Wiklund Nynäshamn	5 Teodor Hellborg Stockholm	5 Anders Jonsson Eskilstuna	5 Anders Jonsson Eskilstuna	5 Anders Jonsson Eskilstuna	5 Anders Jonsson Eskilstuna
6 Helge Sandström Umeå	6 Kurt Hjortstam Alingsås	6 Tomas Arvidsson Katrineholm	6 Tomas Arvidsson Katrineholm	6 Tomas Arvidsson Katrineholm	6 Tomas Arvidsson Katrineholm
7 Bror-Eric Johansson Kinna	7 Mikael Apel Avesta	7 Eric Franzon Stockholm	7 Eric Franzon Stockholm	7 Eric Franzon Stockholm	7 Eric Franzon Stockholm

Grupp 3:63	82-10-08	Grupp 3:64	82-10-25	Grupp 3:65	82-10-25
1 Martin Sköldebrand Stockholm	1 Bengt Persson Stockholm	1 Marek Trokenheim Skärholmen	1 Marek Trokenheim Skärholmen	1 Marek Trokenheim Skärholmen	1 Marek Trokenheim Skärholmen
2 Jan Slettebo Lund	2 Erik Wennborg Lund	2 Thomas Andersson Lima	2 Thomas Andersson Lima	2 Thomas Andersson Lima	2 Thomas Andersson Lima
3 Bertil Ohlsson Eskilstuna	3 Waldemar Andersson Hägersten	3 Tore Enegren Handen	3 Tore Enegren Handen	3 Tore Enegren Handen	3 Tore Enegren Handen
4 Gert Röstlund Sollentuna	4 Benny Palmquist Mölndal	4 Bo Larsson Piteå	4 Bo Larsson Piteå	4 Bo Larsson Piteå	4 Bo Larsson Piteå
5 Gunnar Widegren Växjö	5 Göran Johansson Sollentuna	5 Göran Söderwall Stockholm	5 Göran Söderwall Stockholm	5 Göran Söderwall Stockholm	5 Göran Söderwall Stockholm
6 Jan Tingshagen Handen	6 Eric Öhrstam Mullsjö	6 Eric Svensson Moheda	6 Eric Svensson Moheda	6 Eric Svensson Moheda	6 Eric Svensson Moheda
7 Uffe Hansen Täqarp	7 Stig Österberg Handen	7 Bengt Börjesson Stenhamra	7 Bengt Börjesson Stenhamra	7 Bengt Börjesson Stenhamra	7 Bengt Börjesson Stenhamra

Grupp 3:66	82-11-08	Grupp 3:67	82-11-29	Grupp 3:68	82-11-29
1 Roland Norevall Frånsta	1 Roger Blomstrand Eskilstuna	1 Robert Szabó Uppsala	1 Robert Szabó Uppsala	1 Robert Szabó Uppsala	1 Robert Szabó Uppsala
2 Anders Kolbjørn Bästa	2 Björn Hjalmarsson Uppsala	2 Hans Gustavsson Bråmhult	2 Hans Gustavsson Bråmhult	2 Hans Gustavsson Bråmhult	2 Hans Gustavsson Bråmhult
3 Gunnar Larsson Örebro	3 Göran Klang Björketorp	3 Anders Ferry Storuman	3 Anders Ferry Storuman	3 Anders Ferry Storuman	3 Anders Ferry Storuman
4 Thomas Forsell Göteborg	4 Per Børestam Sunne	4 Peter Alver Hässleholm	4 Peter Alver Hässleholm	4 Peter Alver Hässleholm	4 Peter Alver Hässleholm
5 Robert Eklund Uppsala	5 Håkan Möller Bromma	5 Tornie Ström Hullsfred	5 Tornie Ström Hullsfred	5 Tornie Ström Hullsfred	5 Tornie Ström Hullsfred
6 Göran Kjellberg Stocksund	6 Görg Lindblom Skänninge	6 Bengt Ward Partille	6 Bengt Ward Partille	6 Bengt Ward Partille	6 Bengt Ward Partille
7 Per-Olof Lindeberg Rimbo	7 Leif Colliander Töreboda	7 Veri Roskvist Malmö	7 Veri Roskvist Malmö	7 Veri Roskvist Malmö	7 Veri Roskvist Malmö

Oldboys

OB-SM-83 Semifinal 1	82-05-17	1	2	3	4	5	6	7	P
1 Thore Pettersson Bandhagen	1	1							
2 Gustav Tidemalm Karlskoga	2		0					1	
3 Gösta Andersson Vartofta	3								
4 Kurt Jegerborn Uppsala	4		1				0	1	
5 Sven Klerstam Malmö	5								
6 Artur Gidlund Haparanda	6				1			1	
7 Ernst Jonson Trångsund	7	0	0	0	0	0	0		

OB-SM-83 Semifinal 2	82-05-17	1	2	3	4	5	6	7	P
1 Herman Gustavsson .. Blomstermåla	1	1	1						
2 Karl Larsson Akersberga	2	0	1	1	1	0	0	2	
3 Carl-Eric Fridolfsson Skara	3	0	0	0	0	0	0	0	
4 Arne Andersson Mölndal	4								
5 Sidney Björk Malmö	5							1	0
6 Erik Wihlén Hägersten	6							1	0
7 Einar Svedenlöf Karlskoga	7	1	1	1					

OB-SM-83 Semifinal 3	82-05-17	1	2	3	4	5	6	7	P
1 Einar Strömmer Hammarstrand	1	1							
2 Stig Härwell Tyringe	2	0	1					1	
3 Eskil Hermansson Kvånå	3								
4 Åke Wahlgren Filipstad	4							1	
5 Edvard Skoog Huddinge	5		1	0				0	
6 Johnny Blomkvist Johanneshov	6								
7 Yngve Seger Långshyttan	7	1	0	1	0	1			

OB-SM-83 Semifinal 4	82-05-17	1	2	3	4	5	6	7	P
1 Bertil Karlsson Laxå	1							1	0
2 Knut Johansson Ludvika	2				1				
3 Evert Evenborn Malmö	3								
4 Sixten Carlsson Skövde	4							1	0
5 Helge Wallin Tierp	5								
6 Bengt Ahlbom Lidingö	6	0						1	1
7 Thorsten Richardson Saltsjöbaden	7	1							

OB-SM-83 Semifinal 5	82-05-17	1	2	3	4	5	6	7	P
1 Gunnar Lundberg Ångeholm	1							0	1
2 Carl Axel Widengård Lerum	2							1	
3 Anders Boström Hägersten	3								
4 Robert Ahlqvist Uppsala	4								
5 Erik Lannetoft Klippan	5							0	
6 Sigurd Perlström Degerfors	6							1	1
7 Ville Engvall Skövde	7	0	0	1	0				



SCHACKNYTT

Schacknytt 1982 kommer i fullbordat skick att omfattas över 400 sidor! Under året har vi publicerat en mängd originalartiklar från bl a Bent Larsen, Axel Ornstein, Harry Schüssler, Yasser Seirawan, Tom Wedberg. Turneringsreferat, teoriartiklar m.m. Prenumerationspriset för 1982 är 80 kr, för 1983 85 kr. Postgiro 650303-1 (Schacknytt). Prenumerera!

★ TÄVLA OCH VINN! ★

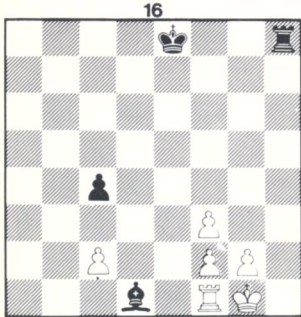

16 SVART VID DRAGET — KAN HAN ROCKERA ?

I deltävling nr 16 är svart vid draget. I sina senaste drag har varken vit eller svart slagit någon pjäs.

För korrekt svar ges 1 poäng.

För helt korrekt motivering ges ytterligare 2 poäng.

Två bokpriser utlottas bland de rätta svaren. Lösning senast 1983-01-31 till:

SSKK-BULLETTINEN, BOX 789, 220 07 LUND



17 PÅ VILKEN RUTA HAR DEN VITA DAMEN

I etapp 17 gäller det att komma på var den vita damen har slagits. Med logiskt resonemang går det att få fram en korrekt lösning.

Vi ger 1 poäng för rätt svar.

För helt korrekt motivering ges ytterligare 2 poäng.

Två bokpriser utlottas bland de rätta svaren. Lösning till SSKK senast 1983-01-31. Se adress ovan.

18 VIT DRAR OCH VINNER

Slutligen en studie där det helt enkelt gäller att ange vits första vinnande drag.

Deltävling 18 ger, korrekt löst, en poäng i SERIETÄVLINGEN. Svar senast 1983-01-31. Se adress ovan.

Därmed har de 18 uppgifterna i 1982 års SERIETÄVLING redovisats. Vi hoppas att läsare och lösare haft nöje av tävlingen. Intresset har varit stort och det är troligt att en liknande serie körs även 1983.

Trots att ett par diagramställningar varit bilösliga eller olösliga hoppas vi kunna kora värdiga slutsegare i februari 1983. Då kommer det slutgiltiga och reviderade sluttabellen.

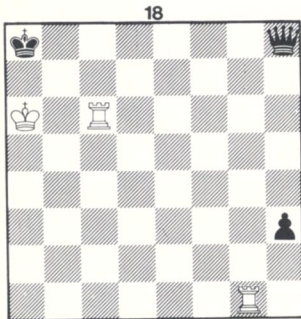

Lämna gärna förslag till tävlingsinriktning under 1983. Om du själv inte tänker delta i SERIETÄVLINGEN är vi tacksamma för ditt bidrag för någon eller några av deltävlingarna. Nyttjade tävlingsinslag honoreras med bokpriser.

?? Serietävlingen !!

13 ATTA DAMER PÅ KORRSCHACKBRÄDET

Ingen av de tävlande lyckades knäcka knäcka nöten med de åtta damerna på korrschackbrädet. Det gällde att placera damerna så att de åtta rutornas siffersumma var så hög som möjligt. Dessutom skulle damerna ställas ut så att ingen dam står i slag.

Genom att välja damer av samma färg (åtta vita eller åtta svarta) står naturligtvis ingen dam i slag... En vit dam kan ju aldrig slå en annan vit dam! Max-poängen (676) uppnås med alla damerna på h-linjen.

Flera lösare har påpekat att maxpoängen blir 396 hur man än placerar de åtta damerna, så att de inte står i slag. Vi hade väntat oss att många skulle trilla i fällan, men inte alla...

	a	b	c	d	e	f	g	h
8	18	28	38	48	58	68	78	88
7	17	27	37	47	57	67	77	87
6	16	26	36	46	56	66	76	86
5	15	25	35	45	55	65	75	85
4	14	24	34	44	54	64	74	84
3	13	23	33	43	53	63	73	83
2	12	22	32	42	52	62	72	82
1	11	21	31	41	51	61	71	81
	a	b	c	d	e	f	g	h

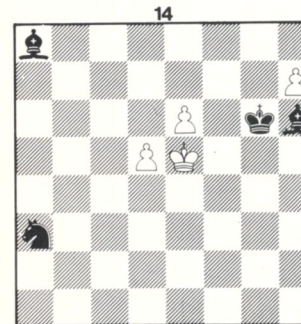
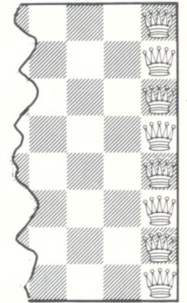

14 VIT DRAR OCH VINNER

Deltävling 14 var en studie av ryssen S M LIBURKIN som publicerade verket i "SJACHMATY" år 1940.

Rätta lösningen är:

1.h8S+ Kh7 2.e7 Sc4+ 3.Ke6 Lxd5+ 4.Kxd5 Sd6 5.Kxd6 Lf8 6.exf8T! +-

Prisboken för först öppnade rätta lösning tillfaller ANDERS MATSSON, Borås.

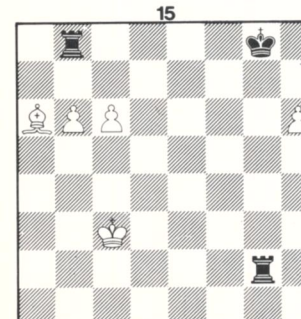

15 VIT DRAR OCH VINNER

Uppgift nr 15 är komponerad av F DEDLE och publicerad i "NARODNI NOVINY" 1925.

Den korrekta lösningen lyder:

1.Lc4+ Kh8 2.c7 Tg3+ 3.Kb4! Txb6+ 4.Kc5 Tg8 5.Lxg8 Tb8. 6.cxb8L! +-

KENT RÖRQUIST, Uddevalla, tog hem prisboken i denna etapp. Kent hade fö en reservlösning till uppgift 13. Genom att placera ut ytterligare pjäser på brädet (bönder och springare) nådde han 600 poäng. Idé-rikt... men det kan tyvärr ej godkännas, då vi menar att just åtta damer skall vara på brädet — varken mer eller mindre.

TÄVLINGSUPPGIFT NR 11 var en studie av Trotskij och är troligen inkorrekt. Ett par lösare har undrat hur vit vinner efter 1.Ld2 a2 2.Lh6 c5 3.c4 d5. Det kan man undra... Vi håller på att checka upp detta med studieexperter. Tabellen får stå över denna gång.

